朝鮮日報
朝刊
本紙特刊並十二面
發行兼編輯人 方應謨
印刷人 崔谷進
發行所 京城府太平通一丁目六一番地 株式會社 朝鮮日報社

社說

聯盟改造와 諸小國

一

昨紙朝刊所載, 제네바十七日發電은 聯盟改造問題에 對한 和蘭政府의 意見을 담은 覺書이다. 그 要旨는 各國이 萬若, 誠意만 示하면 聯盟의 現機構를 그냥두고라도, 國際平和機關으로서 그 機能을 充分히 發揮할수 잇다고 하야 暗히 聯盟各國의 誠意를 責하는데 잇엇스나, 그 覺書가 昨年十二月, 伊首相무쏘리니가 提案한 國際聯盟改造案의 主要內容의 하나인 「大國本位의 聯盟理事會改造案」에 對하야 何等反對를 表明한 文句를 插入하지 안흔 까닭으로, 和蘭의 이 覺書는 도리여 小國側도, 大國本位의 聯盟改造를 容認한것이라는 反對解釋을 주는 材料가 되엿다.

二

聯盟改造問題는 軍縮問題와 아울너서 世界, 特히 歐洲가 어떠한 形式으로나 解決을 짓지아니치 못할 二大問題의 하나이다. 大體, 聯盟改造問題는 왜 낫느냐하면, 그것은 一九三三年의 世界史의 必然的所致로 그리된것이다. 滿洲事件問題로 日本의 脫退誘出, 軍縮問題에, 關한 衝突로 獨逸의 脫退, 그해 六月부터 七月에 亘한 聯盟主催의 倫敦經濟會議의 失敗, 軍縮問題의 假死狀態等等, 聯盟이 主體가 되여, 努力해 오든 모든 國際平和事業은 全部蹉跌을 當하야 그 結果로 聯盟自體가 假死狀態에 빠젓다. 聯盟이, 여에 至한 重大原因의 하나는 聯盟機構가 內包한 缺點에 잇다. 그 內包한 缺點이란 무엇이냐하면, 聯盟은 表面으로는 世界平和機關이라는 假面을 쓰고 잇으나, 一旦, 그 假面을 벗기고보면, 그것은 國際聯盟規約이 對獨平和條約의 一篇으로 되여 잇는 事實로만 보아도 알바와가치, 事實에 잇어서는 世界平和를 目的한 機關이아니요, 그實, 聯合國 그中에서도 英佛, 特히 佛國의 外交機關의 延長이오, 對獨制裁機關에 不過한것이다. 따라서 聯盟의 現機構의 維持에 對하야 獨逸이 不肯할것은 勿論이어니와 獨逸과 利害關係가 비슷한 伊太利, 日本等이 此를 不肯할것도 勿論이다. 이러케보아오면 改造의 첫소리를 伊首相이 發한것도 決코 偶然이 아님을 알것이다.

三

聯盟이 今日의 假死狀態를 招致한 또다른 重大原因은 무엇이냐하면 그것은 即 此를 一言으로 斷하야 小國側의 跋扈에잇다. 佛蘭西는 그 傳統的假想敵國인 獨逸包圍의 共同戰線에 서주는 小協商國 그他의 諸小國에 될수잇는대로, 만흔 權利를 주기爲하야, 또, 英國은 世界에, 散在한 諸自治領에 對하야 聯盟內에서는 獨立國家와 가튼 權利를 주기 爲하야 「小國에도 亦是, 大國과 거의 가튼 權利를 주엇다.」는것이 即 現聯盟機構이다. 그 結果, 現聯盟機構內에서는, 諸小國은 勿論, 自治領까지도 此를 獨立國家로 看做하야 世界에 이러난 重大事件에 잇서서 一國一票主義, 全員一致主義를 쓰게된것이다. 그런데 이 一國一票主義, 全員一致主義가 弊害의 根源이다. 마치, 저 株式會社總會에 잇어서 小株主가 大株主를 抑壓한드시 聯盟內에서는 小國이 跋扈하야 大國을 制肘하는 弊害를 釀出한것이다.

四

따라서 伊太利를 爲始하야 世界의 現狀打破를 有利로 하는 諸大國의 希望은 聯盟의 現機構를 改造하되 (一) 非聯盟國인 米露의 新參加와, 脫退國인 日獨을 復歸시킴에 依하야 英佛의 聯盟에서의 制覇權을 剝奪하며 (二) 從來大國理事五國, 小國理事九國의 制度를 改造하야 大國만을 理事로하며, 또는 現行一國一票主義, 全員一致主義等에 修正을 加하는 等等의 規約改正을 斷行하야 小國의 權利를 徹底的으로 減少하자는데 잇다. 故로 이것을 簡單히 말하면 萬國平等의 데모그라씨의 精神을 뽑아버리고, 무쏘리니流, 히틀러流의 獨裁主義, 詳言하면 强國獨裁主義로 改編하되, 諸强國만은 例外업시 그獨裁에 參加하자는것이, 即, 改造派의 目標다. 그러나 諸小國이 이에 贊成하느냐 안느냐는 問題가 아니요, 다만 英佛의 向背如何에 따라서 解決如何가 달렷다할것인데, 英佛이 이에 對하야 얼마나 讓步하며, 改造派가 그 主張을 얼마나 緩和할가는 今後 두고 注目할바이다.

爲替資金設定은 列國貿易進出阻止

米國下院委員會力說

【聯合華盛頓十八日發】 下院爲替及度量衡委員會는 十八日 루스벨트大統領의 弗價改訂案을 審議한 結果 그中의 爲替資金運用에 關한 報告를 財務長官에 要求할 唯一의 修正外는 同法案을 全面的으로 承認하얏다 同委員會는 表面上特히 爲替安定資金은 英國의 爲替平衡資金에 對抗하고 또 通貨의 騰落에 基하야 各國의 貿易上濫用을 阻止할 爲替力策임을 力說하야 次와 如히 述하고잇다

英本國의 爲替平衡資金運用은 弗爲替市勢를 騰貴케하려고 實行한것이오 米國政府는 드되여 金本位制를 停止치아니치못하게되엿다 金本位復歸準備로하야 爲替安定資金을 設定함은 右經驗을 反撥하려는것으로 이에 安定資金은 從來의 通貨制度에 關한 考案한가장巧妙한 政策이다 右資金은 爲替市場의 攻防對策으로 有効하다 今回米國이 爲替安定資金을 設置함은 米國이 弗貨 金保有者 金保有商을 擁護하려함에 잇다 世界的不景氣에 際會한 全世界는 거의 모든 國家가 金本位를 停止하지아니치 못하게되고 다시 國際情勢의 惡化, 豫算膨脹의 結果 各國의 通貨는 低落하얏다 이리하야 이等通貨低落國에 對하야 米國이 스스로 米國民의 利益을 擁護할 權利를 要求함은 何人도 이를 容認치아니치 못할것이다 그러나 米國은 斷然 變策에 關하야 他國의 通貨低落에 便宜를 享受함을 不得케 하려는 決心을 抱하고 잇슴으로 各國이 이것을 알게되면 世界一切의 通貨가 恒久的基礎우에서 安定할것을 促進할것이다 米國은 正常한 産業界의 活動에 必要한 物價水準의 奇蹟的 또 自動的 回復을 主張한다 如斯한 目的을 達成함에 크게 精進하는것이오 다시 弗價의 四割乃至五割切下가 決코 인플레이슌을 誘致할것으로는 생각되지안는다

「政府의 金獨占은 憲法上疑義이다」

聯邦準銀當局反對

【聯合華盛頓十八日發】 上下兩院에서 民主黨領袖는 루즈벨트大統領의 弗價改訂에 關한 法案을 可及的速히 提出하도록 大大的活動을 繼續하고잇다 同法案의 重要부분인 一切의 金國有에 對하야는 憲法上 疑義가 잇슬뿐아니라 通貨政策上 聯邦準備局에 異論이잇다는 事實이 判明되엿다 即時 聯邦準備局總裁 블락氏는 十八日上院銀行通貨委員會聽聞會席上에서 이點에 關한 所信을 披瀝하야 左와如한 反對意見을 述하엿다

余와 余의 同僚는 政府가 聯邦準備銀行의 保有金을 收用하기에 反對하고 더욱 弗價切下에 依한 差益을 財務省에 納入하는데 對하야는 異議가 업스나 其餘는 依然準備銀行에 保有할것이라고 信한다 保有金을 準備銀行에 두면 通貨制度와 金融政策의 基礎로 그機能을 發揮하게될것이다

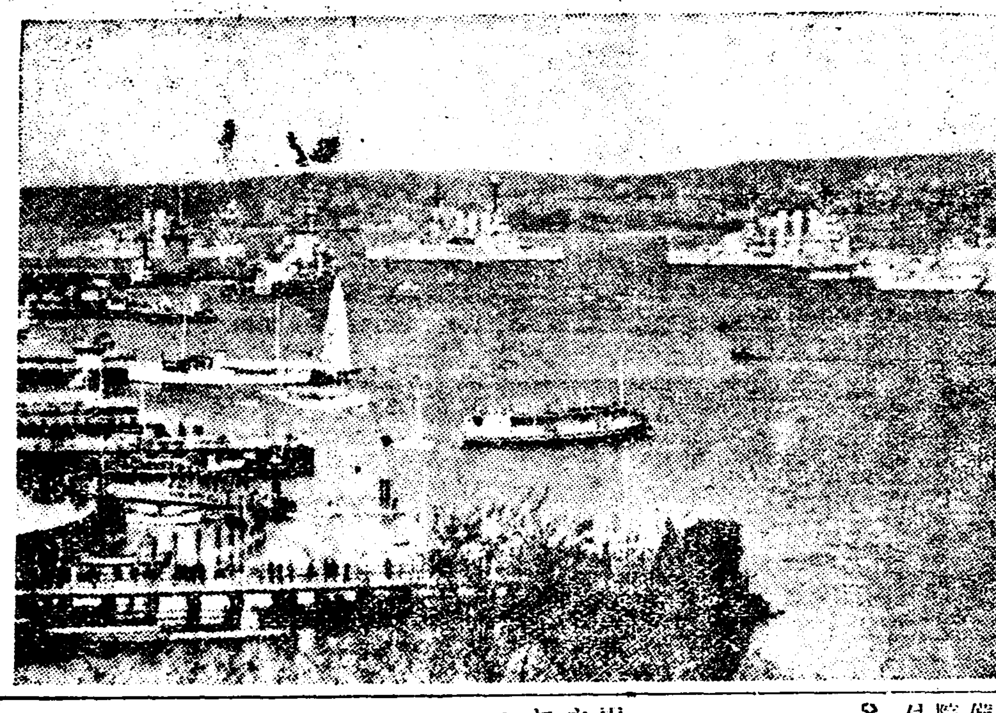
키일軍港의 獨逸艦隊

新駐中英公使 말세이유出帆

【聯合倫敦十八日發】 新駐中英國公使카도간氏는 來一月二十六日 말세이유에서 P.O汽船 히트라스號를 乘船赴任하는바 十八日記者에게 對하야 如左히 말하얏다

世間에서 中國通이라고 觀測하는사람들로부터 種種情報를 受하는바 結局 到着하야 보지안하면 모른다 前任者 람프손氏는 이二十日에는 埃及으로부터 맛나주러오므로 余는 二十一、二十二、二十三의 日間을 費하야 中國이야기를 드를작정이다

新黨則制定에따러 스타린權力益强化

終身의獨裁者로指定될듯

【哈爾賓發電】 莫斯科來電에依하면 第十七回共產黨大會에 發表될新共產黨黨則이 目下莫斯科에서 起草되고잇는데 거기에는 黨員의 黨規則과 國家에 對한 共產黨의 監督權其他新規定이 記載된 外職位까지 規定되게되엿는데 公報및消息通의 語하는바 要綜合하면 黨則의大改正에 伴하야 各機關의 一大人事移動이 行하게되리라한다 今日까지 黨中央委員會는 周知한바와如히 議長을 選하고 指導的役割은 書記局이 此를 演하고 書記長은 스타린의 稱呼뿐이오 그는 書記長以上의 職責을하야온것인데 今回의 黨則으로는 스타린의 黨에 在한 獨裁君主的 役割을 規則化하고 重要한 職名이 發表하게될터린바 最近三個年스타린의 署名이 人民委員會長의 다음에 바다시記錄케된것은 今回改正에 備한 準備로 보이는바 스타린이 大會에서 中央委員會長의 職分을 受할는지 黨務와 政務를 統力合作한 黨의 主班者로 어떠한 新職名을 附케될는지는 아즉 判明되지안엇스나 스타린의 獨裁는 黨則이 如何히 變하드래도 終身獨裁官에 相當한 職名이 案出될것은 確實하다고한다

英國政府新京에 總領事館設置乎

【電通大連十八日發】 當地外交側의 消息에 依하면 滿洲開務의 先驅者로 英滿의 經濟的因緣이 엿지안은 英國政府는 近日 新京에 總領事館을 設置하고 奉天 營口 哈爾賓各地領事館과 가티 從來의 駐中公使館의 監督으로부터 離脫하야 駐日大使館의 管轄로 移管하기로한 模樣이다

今年最初의 宇垣總督時局談

宇垣總督은 十九日記者團과 會見하고 如左한 今年最初의 時事談을 하얏다

地方振興, 自力更生의 일은 只今이야말로 地方自體가 大活動을 하고잇다 그리고 政府의 일로서는 中堅人物의 養成, 高利債의 借替, 地方負擔의 輕減, 小作立法等이 그 主要한것이다 그中에서도 前三者는 이미 緖에 就하얏다 最後의 小作令은 目下研究를 거듭하야 成案을 急히하는 中이다 그것이 된 後에 처음으로 完成하얏다 하겟다 그런데 地主의 一部가 小作立法에 反對하고잇다는 所聞을 듯엇는데 大體 半島民衆의 幸福增進과 農業의 發展을 目標로하고 地主小作人의 共存共榮을 目標로하야 立案中의 成案을 보다면 反對氣運도 곳 解消할것으로 생각한다 政治的으로 不純한 생각을 가지고 잇는이는 別問題나 그러치안는限 더나아가 反對할 사람은 半島內에는 아마 업슬것이다 救窮事業의 經費가 一年分만 決定하얏다고 하야 걱정하는 이도 잇는듯하나 그것은 지나친 걱정에 不過하다 十年度以降의 것은 今年秋期쯤 實際를 보고 對策을 講究하드래도 늣지 안타고 생각한다 失業者多數의 數字를 暴擧하야 걱정하는 이도 잇는듯하다 他方北朝鮮地方의 企業家는 사람이 不足한데 困難하는듯함으로 全體的으로 運輸하는 만을보고 世間의 一部 야떠드는것이 아니라고 생각한다 朝鮮人의 兵役問題에 奔走하는 사람도 잇고 또 服務를 望하는 靑年으로부터 最近자주편지도 밧는다 趣旨精神은 實로 一日이라도 速히 그實現의 機의 到來하기를 希望하는바 그러하라면 義務教育의 普及徹底가 先決이다 國民으로서의 資格의 完成이 前提다 따라 今日로는 아즉될수 업다

滿鐵改組修正案 議會에는未及

【聯合東京電話】 關東軍이 長日月을 費하야 研究作成한 滿鐵改組의 現地案에 對하야 陸軍中央部에서는 案의 內容에 關하야 愼重研究를 行한 結果 現地改組案에 多數不滿과 無理한 點을 發見하엿슴으로 關係當局의 同意를 어더 同案을 廢止하고 陸軍中央部拓務大藏三關係當局에서 駐外官憲의 意向을 斟酌하야 別個로 改組案을 作成하기로 決하고 關係事務當局間에 順調로 交涉이 開始되엿다 그리고 改組案의 推移에 對하야는 各方面에서 重大視되여 種種때마가 流布되여 關係當局에도 影響을 及함으로 關係當局間에서는 會議等을 開치안코 內交涉에 依하야 研究를 進行하는 外에 同改組案을 今議會에 提出할 與否에 對하야는 荒木陸相이 病床에 잇슴으로 아직 方針을 決定치못하엿스나 陸軍當局은 今期議會에 改組案을 作成하야 提案하기는 到底히 不可能하리라고 觀測된다

佛金本位抛棄乎

【電通倫敦十八日發】 財界消息通의 觀測에 依하면 弗切下에 伴하는 佛의 下落과 相伴하야 最近 漸次激化하고잇는 佛對獨伊英과의 通商關稅戰은 結局 佛國으로 하여금 金本位의 牙城을 抛棄케하게될것이라고 觀測된다

選擧法改正案 內相骨子說明

【電通東京電話】 本日의 閣議에 提出한 選擧法改正案에 關하야 山本內相은 그 骨子를 如左히 說明하얏다

第一、第六十四議會에 提出한 改正案의 大綱을 그대로 踏襲하얏다

第二、自署式單記綜合比例代表法案을 骨子로한 比例代表法을 採用한것

第三、公共營造物의 設備에 잇서서 開催하는 選擧演說會의 會場設備의 公表에 關하야 公營을 行할것

右趣旨로서 內務省改正案을 立案한것이다 또 選擧改正委員會는 勅令으로써 設置하고 選擧區制의 改正은 하지안키로 言明하얏다

總罷業繼續中에 新大統領就任

큐바의 三日天下又轉變

【聯合하바나十八日發】 動亂의 큐바에 十八日 拂曉燈火스트라익이 起하야 하바나市內의 電燈 瓦斯 水道 運輸機關一切가 停止하얏다 그러나 파치스타大佐의 擁立하는 新大統領 멘데에타氏는 十八日正午 하바나市民의 熱狂的歡呼裡에 無事就任宣誓式을 擧行하얏다 同氏는 마차드大統領으로부터 五代째의 新大統領에 就任하게되엇다

【聯合하바나十七日發】 에비아大統領의 後를니여 十七日大統領에 新任하기를 受諾한 國民黨領袖 멘데에타大統領은 十八日에 就任하기로 決定하엿다

【電通하바나十七日發】 파치스타參謀總長의 쿠데타計劃에 依하야 에비아大統領은 十七日深更에 드되여 正式辭任하엿다 十五日就任宣誓式을 擧한以來 僅三日間의 在位에 不過하엿다 後任에는 파치스타參謀總長의 信任이 깁흔 國民黨首領 칼로스·멘데에타氏를 推戴할 模樣이다

新大統領 米國은承認할듯

【聯合하바나十八日發】 마차드大統領亡命以來 四度의 變化를 經驗한 玖馬共和國大統領에 對하야 米國政府는 終始不承認의 態度를 堅持하고잇는바 玖馬는 生産過剩의 禍根을 一掃할 關係上 期於코 米國政府의 承認을 必要하는 立場에잇다 루즈벨트大統領은 代表「카스에리」氏에 對하야 近日新大統領을 承認하리라고 觀測된다 「산말틴」大統領辭任後 反對派는 멘데이에타氏의 擁立을 企圖하엿스나 ABC結社가 中心이되야 共産黨一派가 이러나 에비아氏가 大統領에 就任하게된것이다 軍部側의 巨頭 파치스타大佐가 「멘데이에타」氏를 援助하게되여 一般도 멘데이에타氏를 推戴하기로되엿슴으로 發電所의 奪取事件은 共和國의 政情을 全然危機에 誘導하엿스나 파치스타大佐가 十七日에 에비아와 멘데이에타兩氏를 會見식힌 結果에 에비아氏가 辭任하고 멘氏가 새로 新大統領에 就任하게되엿다

蘇聯船舶入港稅 米國서撤廢宣言

親蘇態度의表現化

【電通華盛頓十八日發】 米國政府는 從來蘇聯船舶에 對하야 差別的特殊入港稅를 賦課하고 잇섯는데 十八日附루즈벨트大統領宣言의 形式으로 入港稅를 撤廢할 旨를 宣言하얏다 右는 昨秋의 蘇聯承認에 基한 米國의 親蘇態度의 具體的表現의 하나로 보인다

陸軍關係事項 兩院答辯要旨

【電通東京電話】 再開議會에 兩院으로부터 質問할 陸軍關係主要事項及 此에 對한 答辯要旨는 大體次와 如하리라고 觀測된다

▲滿鐵改組問題

本問題는 滿洲國産業開發의 基本이 되는 日滿兩國間의 最大問題가 됨으로 愼重에 愼重을 加하야 研究한 結果 目下 그 內容을 具體的으로 說明할수 잇는 程度까지 그 研究가 進展되지못하엿다고 하야 本省으로서는 出先案을 어대까지 固執하는것은 안이다 그中 不可하다고 指目되는 部分은 斷乎排斥하고 反對論中에도 是라고 認하는것은 躊躇치안코 此를 採擇하야 要컨대 어늬方面에나 不平不滿이 업는 萬全의 作案을 作成할 方針이다 滿洲産業統制策에 對하여는 元來 滿洲産業統制策은 滿洲國政府가 行하고잇는것을 關東軍當局은 滿洲國政府의 依託에 依하야 日滿兩國의 友誼的關係로 特務部에서 研究한바를 同政府參考에 資케할 따름이다

▲一千萬圓融通問題

大藏省所管滿洲事件豫備費二千萬圓中 一千萬圓을 海軍豫算問題를 解決키爲하야 融通한것은 車의 兩輪과 가치 陸海軍의 立場과 同豫備金이 반드시 必要하게 될는지 斷定하기 困難하고 萬若 必要한 事態에 이르게되면 支出을 要求할수 잇는 等關係上 그리한것이다

▲陸軍刑法改正問題

國民의 建制와 答申等根本問題及戰爭에 잇서서의 取扱等 關係로 現行法制定을 보게된것으로 이 精神은 今後에도 永久不變이여야 한다 五、一五事件과 가티 偶發된 末梢的犯罪를 基礎로하고 그 根本을 無視한것은 贊成할수업다

▲川越事件

調査한 結果 同事件에 軍人은 干與치안흔것

▲軍規問題

現役軍人으로 政治에 干與한 事實이 업다 凱旋將軍으로 凱旋直時待命된 者도 업지안으나 이것은 情으로서는 忍할수 업스나 順序로 어떠케 할수 업다

▲軍民離間言論問題

本問題는 國內의 個人或은 團體等을 對象으로 한것이 안이라 日本의 國際的 環境變化에 따라 他國으로부터 軍民離間에 對하야 陰으로 陽으로 策動하여 오는 傾向이 不少함으로 非常時局을 目前에 둔 今日國民一般은 그 言論에 對하야 特히 注意하야 이러한 策動에 動搖되지 안토록 注意할 必要가 잇다는 旨를 述한데 不過하다 右에 資材整備費와 農村對策關係 日本現下情勢로 볼때 昭和九年度에 一億八千萬圓의 資材整備가 必要하나 財政의 現況과 農村對策等이 緊急한데 鑑하야 참을대로 참아 一億二千萬圓으로 決定하엿다 그리고 陸軍大臣으로서는 管外이나 農村對策에 對하여도 繼續最大努力을 하고잇다

閣議에서 決定한 議會提出法律案

【電通東京電話】 十九日定例閣議에서 今議會에 提出할 法律案을 左와如히 決定하얏다

一、議員法中改正法律案
一、裁判所構成法中改正法律案
一、昭和九年度一般會計歲出의 財源에 補充키爲한 公債發行에 關한 法律案
一、昭和七年法律第一號(赤字公債案)(滿洲事變에關한經費支辦을爲한公債發行에關한法律)中改正法律案
一、滿洲事變에 關한 一時賜金法律案
一、大藏預金部特別會計法中改正法律案
一、農業倉庫業法中改正法律案

首相施政方針 演說項目決定

十九日閣議에서

【電通東京電話】 十九日에 定例閣議에서 齋藤首相의 休會再開議會의 貴衆兩院에서 할 施政方針演說草案을 決定하얏는데 그 項目은 如左하다

먼저 皇太子殿下의 御降誕에 對한 國民奉祝의 意를 表하고 다음

一、外交問題
主로 滿洲國의 健全한 發達과 이에 對立한 日本의 援助及將來의 對滿方針에 關하야 言及하고 繼續하야 締盟各國과의 親交協和方針을 述하고

一、財政問題에 對하야는 本年度豫算의 大綱及日本財政의 現狀에 對하야 解說하고

一、思想教育問題에 關하야는 이의 善導矯正에 關한 政府의 方針施設을 述하고

一、農村問題에 對하야는 그 振興 救濟等의 諸對策에 對하야 說明하고

繼續하야 商工業貿易의 諸問題에 關하야 說述한것으로서 約四十分을 要할터이다 그리고 齋藤首相은 二十二日宮中에 參內하야 右施政方針演說草案을 上奏하야 御裁可를 得할터이다

國民同盟 役員決定

【聯合東京電話】 十九日의 國民同盟總會에서 安達總裁로부터 새로 指命된 役員은 如左하다

總務 山道襄一 中野正剛 古屋慶隆 清瀨一郎 井上剛一 小池四郎 野田文一郎 小山谷藏 菊池良一
幹事長 加藤鯛一
政務審査部長 中村繼男
組織部長 高橋壽太郎
遊說部長 栗原彥三郎
會計部長 森 峯一
靑年部長 田中養達

人事·集會

▲李爾鍾氏(延專敎授) 世界視察中 明二十日午後五時 京城驛着列車로 歸國

라이온치마분

튼튼한齒는
食物의消化를도읍고全身의
健康을가저오는것이다.
故로……
「虫齒가업고齒가
튼튼!」이라함은
「健康長壽」를意味함
齒를튼튼히하기
爲하야最良의齒
磨인獅子牙膏로
齒를淸掃하시라

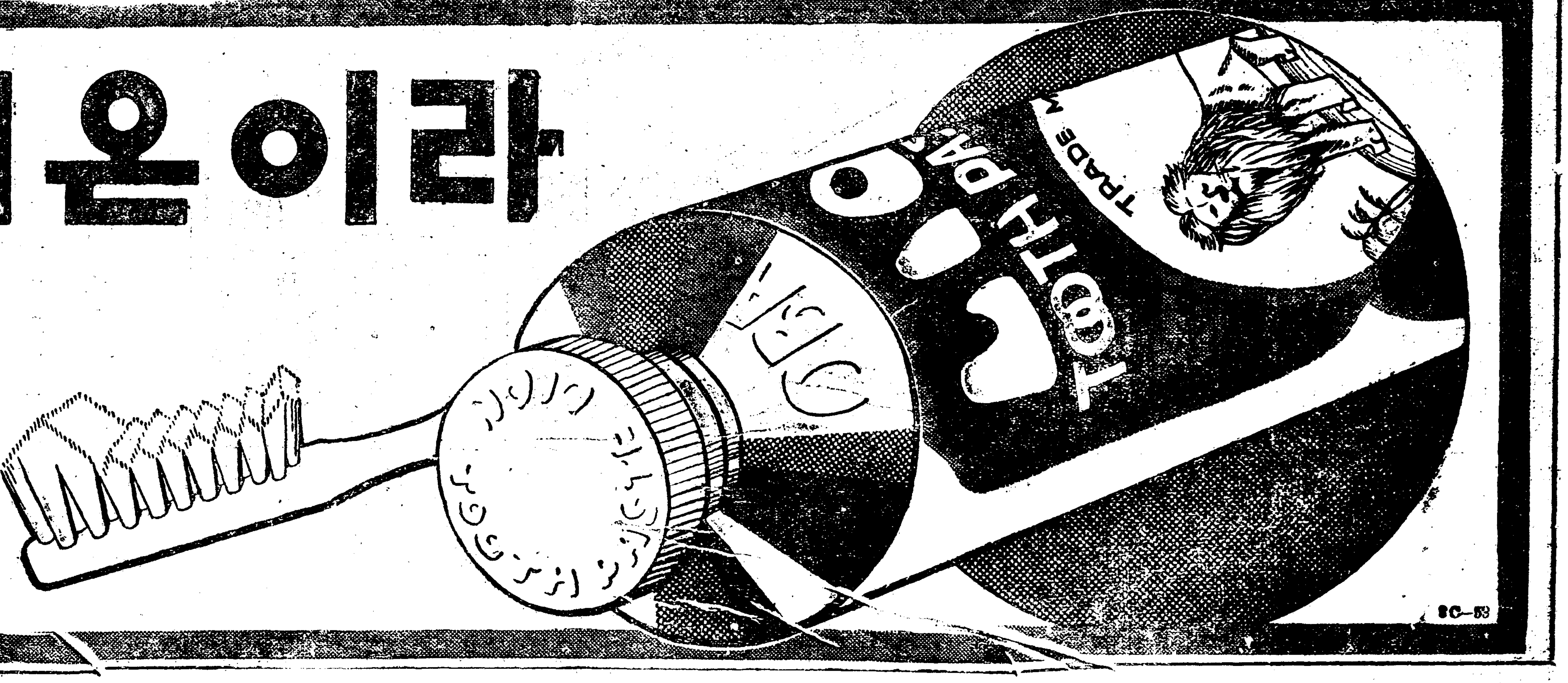

SC—53

小作期間의短期는 『作權』의無力을暴露

小作期間은十年以上으로할일

小作令要綱의檢討

장래 조선농촌의 근본적규정을 지으리라고 기대되고잇는 조선 소작령에관한상세한 내용은 아직알수업슴으로 구체적으로 좌지우지하기는 어려우나 우선립법상(立法上)문제될요점은 소작인의 소작권(小作權)을 확립식히어 지주의 토지소유권(所有權)과어느정도까지대행할만큼 유력한권리를 법적(法的)으로 규정을 지어소작인으로하여금 안심하고 장구한기간을두고 농사를 지어먹도록 여유를 주어야할것이다 이것이 소작립법의 원주지가 되여야할것이다 조선소작문제의 실정을 보아도 언제나소작인의 소작권이 불안정한데잇다 다시말하면 지주가 항상 농토의소유권을 절대적권리로 행사하야 언제던지자기마음대로 항부로소작권을 때이어이사람 저사람에게 옴긴다 그래서 조선의 소작쟁의(小作爭議) 원인을보아도 태반이 그때문이라할것도 소작권이 극히 불안정한 까닭이란것을 잘말하는것이라고 볼수잇다 이런사정으로보아 조선의 소작립법은 더구나 소작권을어느한도내에서그안정법(安定法)을주느냐 하는것이문제된다 그런데 작일 동경전보로전하는소작령의 요강을보면 처무성방면의 방해를어더 머지안어각의(閣議)를 거처 발표수속을밟게될것가치 전하는중 한가지문제로남엇다는것은 종래의 부정긔(不定期)의 소작기간을 정기(定期)로하야 법적으로 최단기간(最短期間)을작정하는데그긔간을오년으로 하느냐 삼년으로하느냐하는것이 남은 문제이라고전한다 이것으로보아 총독부의 원안을 최대한도의 호의로 추측하야그기간이 오년이엇든 것이라고 볼수잇는데 그원안의 오개년이란것도극히 불철저한것이다그것이 이제다시 삼년으로 하느냐 오년으로 하느냐하는 것이 문제로남엇다하니 소작령초안의 내용이란것은 상세한내용을 보지안어도 극히불철저한 것이어서 현재절박한 상태에잇는조선농촌을 구제할만한 사회립법으로서는 빗조흔 개살구격에 지나지못하리라는것으로 볼수잇다 왜그러냐하면 소작인에대한 소작권의『안정』이란 것이 어느정도까지 안정케 될른지가 극히의문인 까닭이다

◇

그리유를 다시 설명하자면 소작권의 확립이란것을 두가지로 말할수잇다 즉소작권이란 토지임대권(賃貸權)을 지주의 소유권에 대항하야 어느정도까지 힘잇는것으로하느냐하는 립법기술상문제와 소작긔간의문제이다 이두가지는 결국소작권와 법적권리와 규정여하에 따라갈문제로 볼수잇는데 문제의 요점은 장구한 시일을 두고 소작인이 안심하고 농사지을수 잇도록하야 농토에 대한 애착심을 가지게하여야 할것이다 그런데문제의 소작긔한을 오년으로 한다는것은 넘우도짧다 즉소작인이 소작지에정착하야 충분한농사개량을 하기까지 안심하고 농사짓게하자면 적어도 십년이상이십년 까지로는하여야할것이다 그런데 이것을삼년으로하자는것은 결국소작권의 확립이란것을극히불안정(不安定)한것으로 만드는결과를낫게하는것이라고볼수잇다왜그러냐하면소작기간삼년을가지고는 안심하고농토에애착심을가지고 농사지을여유를가질수업게되리라는까닭이다 다시말하면 소작인은 삼개년을일기로 소작권이 이동되리라는 협위(脅威)를 늣기게될터이므로 소작기간은 적어도 십년이상으로 『소작권확립』『소작농생활안정』을 목표로하지안는 소작립법은 결국무력한것이되고말것이다

季節風大作

열기가치워진다

仁川觀測所의發表

얼맛동안 비교적 따뜻한일기가 계속되더니 다시폭풍과가치 날이치워지리라는 경보가 십구일 오후인천(仁川)관측소에서 련겁허발표되고잇다 즉 그날발표에의하면 방금북중국(北中國)에 잇는 칠백 칠십오미리(七七五粍)의고기압이 점점팽창하야 동편으로 조선반도를 향하야 발달되고잇서 이때문에 기절풍(季節風)이 심히불게될 모양이다 이기절풍은 북서풍(北西風)으로 상당히 강렬할터이고 딸아서 기온이퍽내리며 날이치워지리라는것이다 폭풍경계의 구역은 전조선각지연해전반에밋는다

京城府廳員 書道展覽會

경성부에서는 이십일 오후한시부터 경성부청회의실에서 관청원서도 전람회(書道展覽會)를 개최하리라는바 출품점수는 약사십점인데 서도대가의 심사를바든결과 다음의 입선이잇섯다한다 ▲篆一等 兪鎭旭▲隷二等 朴瀨陽▲楷書二等 一丸精一▲楷書三等金鳳圭▲行書三等金定均▲楷書三等平井良弘▲草書四等芝田正晃▲假名四等松田甫一 ▲行書四等李用桓▲楷書四等元護植▲行書五等五十嵐受子▲楷書五等金仁淑▲假名交五等植地

財團法人目標로 十萬圓寄附募集

이미許可願을當局에提出

全州新興校振興策

【全州】 미순회경영에부친전조선각학교가 경영난으로 교육계에 중대문제화하야 사회의여론이 놉하가는요지음 전주에잇는 사립신흥학교도 자연히그영향으로인하야 경비가 점감되는동시에 권도를 우려하는중이든바 터구나금춘에야비로소 고등과의 지정까지바든 학교로서 불의에밋처올 비운을 예방코저 조선인측에서 오래동안 고려하여오든중 금번 전라남북과 순천(順天)세로회(老會)의 협력으로대표자 고득순(高得恂)씨명의로 전북도당국에 십만원의 긔부신청을 지난십팔일에제출하엿다 수속이 완료되야허가가 나오는동시엔 전라충청량도를 무대로동회간부의 대활동을 보리라하며 긔금이 모히는대로는 재단법인을 만드리라고한다

副敎務主任 金泰塤氏 談

전긔 신흥학교경비를 공고히하기위하야 십만원의 긔부허가신청을한 동교부교무주임 김태훈씨는말하되 일전귀지상에도 발표한바잇섯슴을 보앗습니다마는 사실 요새에도 미국으로부터 보내는 학교경비가 점차로떠러저가니 압호로이대로 간다면경영에 큰영향이업지 안습니다 저의학교 당국자들은 금후를 우려하야 별항과가튼 긔부허가신청을 한것입니다 다못당국의 깁흔량해만을 기다리쌘이올시다

慶北大山火

密林이猛燃燒中

漆谷郡架山의道有林

【聯合大邱電話】 경북칠곡군 가산면(漆谷郡架山面) 도유림(道有林)에서 십구일 오전 한시 발화하야 한 회세는 사방으로 퍼지어 서오경까지에는 손을대일 큰불이되고말엇다 당국에서는 촌민들과 협력하고잇스나 진화될 가망이업다 도유림은 천여정보의대산림으로 솔이무성한 모범림임으로손해는막대할모양이다

求刑의倍로 七年役

強盜傷人犯

강도상인죄(強盜傷人罪)로 징역삼년륙개월을구형되엇든경기도시흥군 남면산본리(始興郡南面山本里) 신춘만(申春萬)(三五)은십구일오전경성지방법원에서 적(荻)재판장으로부터검사의구형보다배나무거운칠년으로 판결되엇다 그는 작년팔월칠일밤에 그의 리웃동리인 당리(堂里) 김동성(金東星)의 안집에 가만히 드러가서 헛간에두엇든 백미 두말다섯되를 훔쳐가지고 도주하다가 주인에게 발견되어 뒤를 추격하는 주인김동성에게 큰 돌덩이를던저서 전치이주일간의상처를내엇다는것이다

嫉妬끗테 放火한女子

징역칠년에

무서운질투(嫉妬)의분푸리—

경긔도 개성부 경정(開城府京町) 삼백일번지한다녀(韓多淡)(三三)이라는중년녀자는십일오전경 등에젓먹이아이를 업은채로 경성지방법원 법정에 나서서적(荻)재판장으로 부터 징역일년륙개월에 삼년간 집행유예의동정잇는판결을바덧다그는그의남편이이웃에사는과부김모(金某)와관계를 해오는사실을 알고그과부에게 원한을품고 잇든터에 작년십일월 십오일밤에 또자긔남편이 과부의집에가서 서로술을먹고 정담을하고잇는것을차저가서 남편을자긔집으로 데리고와서서로 입다툼을 하다가남편에게 매를마젓다 그래서분이 극도에 달하야그이튿날 밤중에 과부의집을 태워버릴양으로 불을부칫스나 목적은 달하지못하고결국법관의 손에 붓잡혓든것이다

安邊에市內通話

함경남도안변(安邊)우편소에서는 오는이십륙일부터 시내전화의교환업무를 개시하기로 결정되엿는데 지금까지의 가입자는 이십팔명이라한다

읽어라! 배호라

府立圖書館昨年中讀書子數

比前年廿萬激增

경성부립도서관(京城府立圖書館)의작년중 서적열람자수효는 본관과 분관을통하야 총수오십만삼천팔백이십팔인으로 전해보다 이십만사천칠백사십칠인이증가하얏는데 매일평균 일천오백륙십일인의 정도인데 열람자의 직업별을보면 제일만흔것은 학생들로 총계칠만륙백칠인이고 그다음으로직업업는이인데 리ᄂ청년들로 그수효가오만삼천칠백륙십삼인이다 그리고 아동(兒童)열람자는 일만삼천일백십칠인으로 역시 전해보다격증을보엿는데 학생과 아동의열람자가 축년늘어감은 명일의조선의 반가운약속을 남기는것분현상이라한다

라듸오聽取者 一萬名增加

경성방송국에서는 작년에 특별히지방으로『라듸오』의 선전을 힘쓴결과 십팔일 현재로청취자 삼만명에 달하엿다 소화칠년도의청취자일만팔천륙백이십명에 비교하면 일년동안에 약일만이천명이라는 평장히만흔 증가이다·이대로 간다면 금년안에 아마사만명을돌파할듯하다고한다

志願兵制는尚早

試驗的小規模에不過할것

宇垣朝鮮總督談

석간소보=조선연 지원병(志願兵)문제에대하야는 조선군사령부와 헌병대에서 여러가지조사까지하야 륙군성(陸軍省)에 보고하고 대체명년부터 실시할의향이라는데 이에대하야 총독부당국자의 의견을들으면 다음과갓다 즉조선에는 아즉의무교육제도가 낫다는것보다 도로혀문맹자(文盲者)가 전인구의 반수이상을 차지하고잇는때에 의무병역(兵役)제도를 실시할수는업고 일부분 지식계급분자에 자격이 완비한자가 잇다하야도 대규모의 지원병제도를 실시하는것은 곤난하며 소규모의 시험적지원병 제도를실시하는수밧게 업다하야 대체로시긔상조라는 주장을 가지고잇다 이문제에대하야 우원(宇垣)총독은 다음과가타말하야 시긔상조론을주장하엿다

『아직 의무병역은문제가되지 안코 일부유자격자에게 시험적으로 소규모의지원병 제도를실시할밧게업다 대규모의 지원병제도는 결국 용병(傭兵)제도가됨으로 그것을실시하는때에는 현재의 국민개병주의(國民皆兵主義)에립각한 증병(徵兵)제도에 영향이만코 또여러가지페단도 끼칠터이니 그것도자미업다』

新學期를압두고 昇格問題로焦燥

◇嶺東十個郡民이渴仰하는 江陵農校昇格問題

【江陵】 강릉공립 농업학교(江陵農校)승격문제는강릉군민만의 요망하는바가 아니오강원도영동륙군을비롯하야 정선(旌善)녕월(寧越)평창(平昌)의십군의 십오만민중의 요망하는바로서 강원도당국도 각방면에조사를 종료한결과 주민들의그요망하는바가 정당하며 또한급속히실현 하여야될것을 인정하고 드듸어 승격에필요한 예산을소화팔년도에 개상하며 일방일반주민도 승격에 필요한예산을자진하야 도당국에 제공하야서이승격이급속히저달되기를요청하야꾸준히유긔적운동을계속하며 또한 학교당국은 승격에필요한 서류를작성하야 도에 진달하며 동시에 지방주민는 급속히이것을실현케하야달나고 도와총독부당국에 진정을하야 도에서는 긔위승격을 승인하는터라 즉각으로 승격을요청하는 의견을부처 총독부에부신하얏섯는바 총독부에서는 작년구월경팔번(八幡)촉탁으로하야곰 실정을조사까지해갓섯는데 아즉도 여기에대한 단안을총독부당국이 내리지안코잇서 신학긔를압두고 일반 학부형들은초조는물론 학교당국에서는 작년중에 승격이될것을 자신하고 을종학교이면서 갑종학교의 교과서를 작년신입학생에게 교수를 하엿든터이라 이제 본승격문제가 신학긔까지 실현못된다면 내외로 본문제는 중대한 지방문제화할 가능성이 농후하여가잇서 총독부당국의처단을 만히주목하고잇다

興南赤勞主謀 宋成寬入監

【興南】 흥남제이차적색로동조합 조직사건의 주모자 송성관(宋成寬)은 저간신병으로 보석 되엿든바 병세가점차 회복되야지난 십륙일함흥검사국으로 송치되엿다고한다

洞會組織

북부효자동(孝子洞)궁정동(宮井洞)신교동(新橋洞)청운동(淸雲洞)을 포함한 동회(洞會)를 신설하기 위하야 오는이십일일 오후한시부터 청운보통학교에서 총회를 연다는데 동민은다수히참예하기를 바란다고한다

印度大地震 死者千五百

【龍通카르캇타十八日發】 십오일인도(印度)벵갈주(州)와북비하ー르주 일대를 습격한대지진의사망자는 일천오백명을 초과하리라고공표되엿다

失業人夫의福音

廣梁灣鹽田工事場에서

人夫를多數募集中

전매국 당국자의말을 들으면평남광량만(廣梁灣)염전(鹽田)에서는 제염기에 매일천이백명의 인부를 사용하고잇슴으로 이곳에사는 로동자는 전부염전에서 제염사업에 종사하고 잇는바이곳서는 작년도부터 염전의확장공사를 하게되엿스나 동공사를 청부한 공사장에서는 사용인부가 부족하야 공사진행에고장을 보게되얏스며 또금년은 작년보다도 배곱이나 공사를진행시켜야되게슴으로 약삼천명의 인부가필요하게되야 청부업자는 인부모집에 고심중에잇는데 염전공사는딴공사와달라서준공된후라도 성적만조흐면자면염부(鹽夫)로 오래동안일할수잇슴으로 영주(永住)할각오로오는로동자를 환영한다고한다

列車에轢傷

십팔일 오후열시경에 려객제구백십호렬차가 경부선회덕 대전(懷德大田)간부산긔점이백팔십칠킬로ー구백미돌부근에다다랏슬때에 선로우에 조선인녀자가 동행하는것을 발견하고 급정차를 하얏스나 못미처그녀자는머리와발에 중상을입은것을 대전철도병원으로 데려다가 수당중이나 생명이위독하다 취조한결과 그녀자는 대전군회덕면송령리(宋鈴奎)의 둘재딸순영(順榮)(二三)인것이 판명되엿다

蘇聯人工頭被逮

十七日小蒿子附近에서發生한

列車顚覆嫌疑者로

【龍通齊齊哈爾十八日發】 소호자(小蒿子)부근에서 국제렬차가전복되는사건에 대하야 당국에서 이원인을 조사하는중조난지점으로부터 조곰 떠러저잇는 소참공사장(小站工事場)에일하는소련인공두(蘇聯人工頭)일파의음모가 안인가하는혐의가 농후하야 렬차경비병(列車警備兵)은이들을체포하야앙앙계(昂昂溪)로송치하야 목하엄중히취조중인바 만일 진범인이라하면 여러번이러난 렬차전복 사건의 진상이판명되리라한다

雇女를賣喫 姦夫와出奔

필경은피소

함남삼수군 강진면 신파리(三水郡江鎭面新坡里)에본적을둔 조인숙(趙仁淑)은 그의첩조산옥(曹山玉)(元)과 함께 상경하야 시내옥인동(玉仁洞)일백이번지에서 음식점을 개업하고 잇든중 조산옥은 인사소개업자 김홍기(金鴻基)의 소개로 자기집 하인으로잇든(雇女)박산월(朴山月)을팔기위하야 가치함흥(咸興)에간후 일체행방불명이되엿다 혼자집을지키든 조인숙은 각처로 탐문하엿더니근일에와서야 김홍기와 조산옥은 박산월을판돈 일백팔십원을 가지고 시내청진동(淸進洞)륙십일번지에서 동서생활을 시작하고 단꿈을꾸고잇는것을알고 종로서(鍾路署)에 고소하엿는데 김홍기는 곳체포되고 조산옥은 그후행방을감추어버려서동서에서방금그의잇는곳을수사중이다

九年度救窮 下水道工事

구년도부터실시할제이차궁민구제사업비 중에계상된하수도(下水道)공사는 긔보한바와 가치 총액 륙십삼만여원인데부설할개소는 다음십개소로결정 하엿다

順川 黃海 海州 江界 宣川 東萊 莞島 鳥致院 熙川 安州

鐵路自殺未遂

십팔일 오전아홉시 오십분경에 려객제삼렬차가 경의선 평산남천(平山南川)사이 경성긔점일백이십구『키로』되는 지점을 진행하든중 조선인남자한명이 뛰여들어 자살을도모하다가 중상을당하야 남천역에서 수당중인데 그남자는평산면산상리(山上里)심황제(沈黃濟)(二三)로 판명되엿는바생명이위독하다

朝劇陣容變更

俞璜熙氏가引繼

단성사(團成社)와 함께조선인측의오직둘뿐인 영화상설관(映畫常設館)중의 하나인시내인사동(仁寺洞)조선극장(朝鮮劇場)은이긔경영주이든 신용희(申溶熙)씨는 금번인퇴하고 일즉이 동경미술학교(東美)를마친선진화가(先進畫家)김찬영(金瓚永)씨가새로 경영주가되여 면목을일신해가지고 아래와가치진용을정제한후 이십일일부터 정식으로 업무를인계해가지고 계속흥행할터인데 당일의 입장자에한하야 특히입장권 일매식무료로준다고한다

▲總代表 金瓚永 ▲企劃部 朴應冕 金寅圭 金相殷

申泰和氏 商界에再進出

종로조선인상계의중진으로조선상업계에 그이름을날리든 신태화(申泰和)씨는조선최초조선인경영의백화점(百貨店)인화신상회(和信商會)를설립식이여조선상계에 큰자극을준후로 수삼년간상계에서 은퇴하얏든바 이번에다시 새로운계획으로 시내계동(桂洞)어구에이층양관을짓고 주단포목잡화상점(泰盛商店)을개업하얏다는바 개업긔념으로 이주일동안 일할인으로판매한다고한다

新春野談會

조선 야담계의 권위 윤백남 권덕규량씨의 신춘야담대회(新春野談大會)를 동우회(東友會)가 주최하야 이십일(토요)오후 일곱시부터 장곡천정 공회당에서 개최할터인데 입장료는이십전씩이며 연제는다음과 갓습니다

『從容의 꿈』 權悳奎氏
『燕山朝』 尹白南氏

情夫에게빼앗고 警察에呼怨

시구일오전열시경에시내공평동(公平洞)칠십륙번지 카페목단(牧丹)의 여급(女給)김옥순(金玉順)(二九)은 원망스러운 정부에게사랑을 빼앗기고 돈을빼앗기고매까지 마젓다고 종로서보안계에원해왓다 자세한 내용을 드르면 상대자는시내관철동(貫鐵洞) 이백팔십번지박길운(朴吉雲)(假名三)으로서김옥순이가일즉이 낙원동『카페킹홀』에 잇슬때부터 친해왓는데 그동안 김옥순은 전차금까지 어더서전후사십칠원 삼십삼전을 박길운에게꾸어주엇드니 그는기한이 지나도돈은 주지안코 십륙일아츰열시경에 그의집으로 돈바드려갓드니 그는돈은아니 주고오히려가슴과 손목에상처가 나도록 김옥순을함부로따렷다는것이다

振威安仲里에 郵便所를新設

진위군오성면 안중리(振威郡梧城面安仲里)는 평택(平澤)에서 오십리 상거되는 상업지인데 종래에도우편취급소는 설치햇섯스나 금번우편소로 승격한후 이월일일부터사무를개시하리라한다

三越陳列窓을 窃盜가破壞

십팔일밤 아홉시경에 시내본정통어구 백화점삼월(三越)의 정문입편 『쇼ー윈도ー』의유리창(팔백원가량)을 돌을던저깨트리고 그속에 진렬해노흔물품을 훔치려고한자가잇다 범인은곳 본정서원(本町署員)의손에 체포되엿는데 그는사직동(社稷洞) 칠십오번지 리윤구(李允求)(三四)라고한다

本報愛讀者 甲戌年首 幸運券

當籤番號發表

五等二千人中百人【第四回】

5634	296087	7539	288107
290849	281325	6745	292596
55226	283931	52557	289593
5689	292036	102773	13020
135187	286740	49007	1859
291513	286722	3005	190793
281611	280789	9092	20254
201391	289235	297178	25092
290709	30324	20422	298216
9808	292020	18722	91324
296615	297857	168978	11488
298203	65946	8488	179309
179024	22371	6495	113006
25952	113907	28018	282457
286127	49311	294647	36546
294603	285972	52267	36561
282063	36503	201436	14882
12422	5908	9815	14227
298259	4001	80720	280471
293955	8665	35337	286676
294231	14223	287728	282135
102750	285179	35694	286263
286259	282784	290765	295630
283883	27552	91343	54057
21089	6587	26252	1200

名曲絕唱의二重奏!!
콜럼비아레코ー드 Columbia

流行歌	군밤타령	姜弘植
流行歌	술노래	
流行歌	섬밤	
流行歌	그리운님	全玉
流行歌	님의무덤	
玉樓夢	열여덜살의봄	A崔明珠 B尹玉仙
伽倻琴	진달래의哀心曲	A金仙草
二重奏	나무軍	B林憲翼
伽倻琴	少女戀心曲	金鮮英
並唱	눈오는밤	
	江南紅을만나다(上下)	丁貞烈
	양산도	
	客來問我興亡事	金甲子
花柳		
哀話	처량한밤(上下)	沈影 金聖雲 金仙草 金鮮英

各一枚

新型オーバー大景品付特賣
紳士用本ラクダ兩前オーバ色、紺、黑
一着市價三十餘圓品 단拾參圓也
朝鮮服用オーバ色黑茶
一着市價二十餘圓品 단拾圓也
流行型腕卷クローム側優美時計形方針付 實物寫眞
確保證付十二月末日까지 朝鮮服用オーバ注文者에限
要前金 送料代引送料共錢要
東京市銀座通實業ビル 振替東京三九三一五番
三越洋服部地方係宛

感冒解熱特効藥
實効散
안ー이? 感氣가드나 하고의심나거든 주저하지말고 効果잇는 實効散을 곳잡수시는것이第一賢明한 策이요。
主効 四季感冒、鼻加答兒、咽喉加答兒、氣管支加答兒、流行性感冒、頭痛、百日咳、
定價 三十錢、三十錢 五十錢、一圓 三圓、五圓
全國有名藥店에잇소
東京市外 本舖 師岡天然堂

授恩洞 電光九九 團成社
華麗한作品유쾌한作品유모러스作品우슴과눈물까지리고흔作品
◆폭스무비ー톤뉴ー스二卷
乞期待 鷲와鷹、흘거보武勇傳、꿈꾸는입술、멕시코의大暴風、뿌다페스트의動物園、우리들의天下、바다의生命線
一月十八日晝間부터 階上大人三十錢小人二十錢 階下大人二十錢小人十錢
◆FOX超特作全發聲映畫 破格의犧牲料金
名畫 嵐或의테스 全十卷
◆FOX超特作全發聲日本版 스펜서도레시氏 쭌네드鑲 主演 彼女は金滿家が お好き 全八卷

仁寺洞 電光三一六 朝鮮劇場
一月十七日낫부터 大人三十錢小人二十錢 大人二十錢小人十錢
◆유니버살超特作三大名畫一齊封切
◆유니버살特作全發聲 潛伏 全七卷 레지날드·바ー카ー氏監督 젬스·무레ー氏主演
◆유니버살特作全發聲 아바트의女子 卷七全 안스트·레무레氏監督 벤·라이온氏 비·바리·켄드鑲 主演
◆유니버살特作全發聲 新婚애기事件 全九卷 윌리암·젬스·그라후氏監督 아니타·베이지鑲 主演

一月二十一日낫부터大公開 料金階上二十錢 階下十錢均一
◆센쥬리社映畫 喜劇 人間征服 全二卷
◆워스타社特作映畫 正喜劇 말괄량이의草書 全九卷 主演 베티·콤프손
◆알푸렛드시로코엘監督 冒險活劇 사코사의冒險 全九卷
次週 日本映畫
桃花洞 電話一二三 桃花劇場

米穀檢査苛酷으로 精米業界極不振

當業者罔知所措、檢査所非難滋甚

勞働者生活에 大打擊

【鎭南浦】 미곡의도시인진남포에는 이즈음대정미공장인 삼성(三成)가등(加藤)길선(吉野)외십여공장이 거의 휴업상태에빠지게되여 당업자는물론 각정미공장에서 그날그날에 생활하고잇든 수천여명노동자 들까지 적지안은영향을 밧게되여구세말을압두고 진남포 사회에는 극히불안한공긔속에잠기여잇는대 이제그원인을조사한바에 의하면신춘이래 곡물검사소(穀物檢査所)에서 곡물검사제도가엄중가혹할뿐아니라 검사가 불통일하여 곡물업게는 결국거이휴업상태에까지 일으렀다고 한다례를들면진남포어면무역상이사리원(沙里院)검사소에서합격한곡물이진남포검사소에와서건부불합격되는사건과지난십륙일에가등(加藤)삼성(三成)동정미소에서나온백미삼천여가마니가건부불합격한일이잇기때문에각정미업자들은망지소조하여검사소에대한비난을말하는일방이모양대로나간다면 건부 휴업하지안으면안되리라고하며또한시세가점점저락되여 매매가 중지되고잇는상태임으로 부두 각로동조합에일까지한산하게되여침뢰할을질령하고잇는진남포로동계에큰파문을일으키고잇다고한다

明年度平南豫算 四百六十餘萬圓

比昨年百萬餘圓削減

【平壤】 래년도 평남 예산에대해서는 도지방과에서 궁민구제사업비와 조월사업비(繰越事業費)만을제외하고 경상、림시각과의 요구와 권대금(轉貸金)등요구총예산액의집계를맛치엇는데 대체로 삼백사십오만원으로 궁민구제사업비로서 소화구년도의백이십만원을가하면사백륙십여만원이되여 팔년도 요구총액사백팔십만원에 비하여 이십만원의감소이다 그런데 예산사정에잇서서 작년말부터 권후삼차이나 개최되엿든 도정예회의에의하여 결정한방침에 근거하여 약사십오만원의 대삭감을하기로되여서 구년도 예산총계는 사백만원을 조금초과할모양임으로작년도보다약백만원의감소를보기로될모양이다

平壤府의豫算 三百二十萬圓

【平壤】 평양부의명년도예산은 권과파 토목파의예산자료가제출되지안어 내무과 예산계제일회집계는 월말경으로 될모양이나 대체에잇서서는 팔년도예산보다 삼십만원가량의 팽창을보게될 모양이어서 구년도예산총액은 아백오십만원을 나리지안을모양이다 공회당 신축 간선도로 포장건등시설개량 공설운동장확장 부영『빠스』부영까스등신규사업이잇슬모양이며제이교육부예산에서는림시부에서평양부남부에 보통학교 일교신설에 십수만원을 요하는외에 만수(萬壽)기림(箕林)량보교증 축상수보교강당신축 명륜(明倫) 남산(南山)량 녀보교운동장확장등의 신규사업이상당히 만흔관계로 총예산액은 삼백이십오만원에 달하여평남도예산사백만원에비하여 실로팽대한예산액으로되여잇다

天道敎新義州 青年會定總

【新義州】 천도교신의주청년회(天道敎新義州靑年會)에서는 지난십사일 오후팔시에 당지천도교당에서 정기대회를 개최하고 위원장김희념(金熙念)씨 사회하에 좌긔와가티 임원을개선하고、회세확장 교양훈련 재정확립등 사항을결의한후 동십시에폐회하엿다한다

新任執行委員

委員長 金得元(兼敎養部長)

副委員長 張錫鍾(兼組織部長)

秘書長 金熙念

經濟部長 孫致浩

委員 白世明 申吉明 車成亨

屯浦에도火災

【屯浦】 충청남도아산군둔포면신장리(忠淸南道牙山郡屯浦面新場里)一八○번지류백봉(劉伯峯)의집에지난십칠일 오후세시경에 불이나서 일대소동을 이르켯다 이급보를 드른둔포소방조에서는시각을 다투지안코 달려갓스나 이미불은 가옥을전소식히고 불탄 형적한 이남엇스며 불난원인은 권귀류백봉의처리방숙(李芳淑)(二九)이가점심을 해먹고 방에드려간사이에아궁에서 불이나와서 나무간에당기여 발화된것으로 판명되얏스며 손해는가옥이 다섯간 집(葉)이 일천여뭇이 탓다는데 가격으로환산하면오십원미만이나 지만피해자에게는전재산이 소실된것이라한다

다

◇新年賣出賞品優待(…)

一等 牛一頭 一本
二等 時計 二本
三等 洋傘 三本
四等 農具 四本

◇各商店來客優待(買上高…一)

一等 白米二叺 一本
二等 廣木一疋 二本
三等 白木一疋 三本
四等 洋傘一本 四本
五等 삽一挺 五本
六等 洗面器一個 六本

芝正公立普通學校 學年延長運動

基金積立은이미完了

【宜寧】 경남의녕군지정면(慶南宜寧郡芝正面)에서는 동면공립보통학교의 학년을연장(사학년제를륙학년으로)하랴고 다년간 군면민이활동하여 오든바지난십오일에 동면면장강병삼(姜炳參)씨가 다시상도하엿다는데 동면은 지금으로부터 약십년전에설립되어 이래사학년제로 되엿는데동보교긔성회에서는미리 년학년장의필요를늣기고그때부터연장건축재정금을적립하여왓는데 천백여원에달하엿스며경상비로매년오백원식 면민의 힘으로지출하자는 결의하에 운동이맹렬하다는바 동면은지대와 교통이 불편한 반면에수해를 년부년당하고신음하는 면으로서 그와가티적입자금과경상비까지지출하자는등교육열이여간맹열한바안이라고한다

『醫』『病』이問題로 取締令에抵觸

醫院이病院行勢타가 大田署에서取調바더

【大田】 대전순천의원(順天醫院)은의원(醫院)임에도불구하고순천병원(順天病院)이라고 시내각처에다가 광고를부치고 병원행세를 하다가사립의원 취체규측 위반으로 경찰서에걸리어 광고의몰수를 당하는동시에 목하취조를 밧는중이라는데 병원과 의원의구분에잇서서는 권이 치료할수잇는것은 권념병자를 완업고는 병원이라고 할수업는것이라고한다

雇女에게墮胎强勸코 不當한藥價請求

兩名被逮嚴重取調中

【木浦】 부내무안동(務安洞)주인주지리로리동화로(東和爐)주인주가방(周家芳)(四六)과 그집고용사리주수인(鄒樹人)(四○)두사람은 지난십칠일 목포서사법계에서 엄중한취조를 밧고잇다는바사실을 알어본즉 권귀두사람은산동성 출생으로서 일즉이목포에와서 료리업을 경영하여오든중작년 칠월조순경 부내음식점화순관(和順館)에잇든안련화(安蓮花)(一八)라는 녀자를권차금백삼십원에 일금팔원을주기로하고 다려와는바 그때에권귀안련화는 벌서 임신이개월의몸이엿섯다 그후 얼마되지안어동화로 주인은 당시서사로잇든왕학도(王學濤)(四○)와공모하고료회에게낙태식히기를권유한후무슨나무닙파리와헌가루약을주어먹기를 강권함으로 그는이를먹는체하고 말엇든바 얼마권에 수인주모는 약갑십일원삼십권을 내라하며 이것을권차금에 가산까지 하엿든것이 경찰에게알니여젓다고한다

하로밤에 兩處에竊盜

【慶山】 근일경북경산읍일대(慶北慶山邑一帶)에는절도사건이빈발하야 일반주민은 자못불안상태에잇다 지난 십오일밤에 중방동류명식(中方洞兪明植)과 한녕수상점(韓明秀商店)에절도가침입하야=유씨의집에서는 나락임석가량이나 절취당해갓고 한씨의 상점에는 동편벽을뚤코 마루구멍으로 들어와서 세루세필이외의 일용송목의 물건시가 근이백원가량을 절취하여 가려고하는것을 십륙일 오전사시반경에 그부처가새벽긔도를하려고 이러나서 그부인배씨가이것을 발견하고 고함을처서 절도를 쫏찻관계로다행이 한등손해를입지아니하엿다한다

戱弄이言爭으로 畢竟食刀亂舞劇

犯人隱避中에逐逮捕

【江華】 강화군양사면교산리(江華郡兩寺面橋山里)사백구십일번지에 원적을두고 현주소를 동리사백십삼번지에둔 고룡성(高龍成)(三二)一名元弼)은지난 해 십일월이십일에 멧메친구들과 술을먹고 동리김익수(金益水)가경영하는 음식점압을지나 갓든바 맛참그음식점에는 동리사백오십번지에사는황원갑(黃元甲)(三二)이가 자권거를문밧게 다 세워노코술을먹으므로 권고룡성은 자권거를 작란하면서 술을사내라고함으로권귀황원갑은자권거가상하니작란을말라하므로이에반거를하며점점작란을더하야 설왕설래하던차에 권고룡성이가 황원갑을 더리고밧갓으로나가서 싸홈을하던 끗헤 극도로 흥분이된 권고룡성은 맛침 암마당에서 무를다듬고그대로두엇든식칼(食刀)을집어가지고 귀식도는 략한자두치가 넘는칼노깁피가륙미리(六糎)나들어가선혈의 극올일우자 황원갑은졸도하므로 권고룡성은 자귀의물리를깨닷고 도주하야 오날까지 행방을숨기엿든바 경찰은그의행방을 수사중이엇섯는대 지난십일일에 체포취조중인바불원간 일권서류와 함께검사국으로 넘기리라고 한다

通貨僞造犯 最高五年言渡

【公州】 지난십팔일 오전 십일시경에 공주지방법원 일호법정실에서동화위조(通貨僞造犯) 리칭실(李昌實)최복만(崔福萬)리종하(李鍾夏)박영록(朴永祿)박홍대(朴興大)최경학(崔敬學)추학전등칠인에게소산재판장은 최고·오년과 사년 삼년 이년의 준열한 징역언도 판결이잇섯다한다

全州藥令市 講習會開催

醫生藥種商召集코

【全州】 본보권주지국통신으로개시되권주약령시(藥令市)는 개시후발서이십일이나되엿다날로드러오는 외상(外商)들의개…

平南一帶를席捲하는 流行性毒感의猛威

一個月餘에發病者四萬名突破

死者는六百九十四名

【平壤】 작년십일월상순부터 평안남도에서는 각지에 류행성독감이 창궐하여 도위생과에서는 상황을 조사하든바십팔일에 종료되엿다 도위생과조사에 의하면 류행성독감에 걸닌자가 권월이십일까지에 사만일천 구십삼명으로 그중에서 륙백구십사명은 사망하엿고아직도 여권히창궐하고잇서 현재에도 일만칠팔천명의 환자가잇서 의연히공포의마수를 펴고잇다 그런데리병자는 십오세이하의소년、소녀가제일위를 점령하여 일만구천오백구십삼명 그외에는산권 산후의녀자의 사망률이 만타고한다

羅病者、死亡者 平壤이首位

全道의七八割을占領

평남도권폭에 류행성독감이 대창궐하여 사、오만명의 환자와발서 륙백구십사명의 사망자를보고잇서 말할수업는공포를 늣기게하거니와 평양부내가 더욱심혹하여 리병자 이만칠천사십명으로 권도의리병자의 약칠할을점령하엿고 사망자도 팔할을차지하야 가장맹위를 붊이고잇는상태인데 외출할때에는마스크를사용하고 자기권에는양치질을하는외에 찬공긔를 될수잇는대로 회피하고 더욱개잠자도특하는것이 유일한 예방책이라한다

長湍邑內에 牛市場新設

【長湍】 경긔도장단읍내는경의선일등도로가 시내를 관통하야잇느니만치 거래하는 인마통행이 빈번한지방이나 종래소시장을 세우지아니하야 축우매매자에게 불편을 주어오든바군내면(郡內面)당국에서는이것을유감으로 생각하고 소시장개설을도당국에 출원하얏섯는데 지난십이월이십칠일로 허가되얏슴으로당내번영회(繁榮會)에서는 목하 개설준비에 대분망중에잇다 소(牛)를끌고 시장에오는사람에게는 점심을 제공한다하며 자동차부에서는 시장일로 오는손님에게 한하야 입금을 할

事實만審理코 公判또延期

오는二十五日로續行

赤色事件李璿夏等公判

【公州】 류보=일본『프로레타리아』문화련맹계통의 좌익출판물탐독등 모종적색단체 조직혐의사건의리선하(李璿夏)(二三)리수준(李秀俊)(二二)윤명재(尹明在)(二○)등에대한 공판은지난십팔일 오전십이시삼십분에 당법원일호법정에서 소산재판장과배석으로풍도(豊島)방(方)양관사며편회중촌(中村)검사와변호사 홍공식(洪鼓植)씨 열석으로개정되야 피고 리선하(李璿夏)부터사실심리와리수준(李秀俊)윤명재(尹明在)동시심리를 마치고 다음공판을오는이십오일로 연긔하고 폐정하엿다 한다

新灘津金組認可 懷德支所는廢止

【大田】 설립인가신청중에잇든신탄진금융조합(新灘津金融組合)은지난십오일부로 인가가되여 종래회덕금융조합신탄진지소(懷德金融組合新灘津支所)는폐지되는동시에 그구역의 북면(北面)구즉면(九則面)의조합원팔백명이 편입키로 되엿다는바리사는추산강웅(秋山康雄)씨로결정이되고 근근 창립총회를열터이며 업무개시는 이월중순경이되리라고한다

慶南第二次救窮事業 土木費百卅餘萬圓

砂防工事費四十七萬圓

【釜山】 소화구년도실시할경남도제이궁민구제사업은 이번정식으로 좌와가티할당(割當)을결정하엿는데 이에의하면 토목사업비(土木事業費)백삼십이만오천원사방공사비(砂防工事費)사십칠만원 합계백칠십구만오천원을 계상하야목하 실시에관한준비를 진행하는중이며 그내용은 다음과갓다한다

道路工事費	七○○、○○○圓
地方河川工事費	一六五、○○○圓
港灣工事費	三二○、○○○圓
土木道工事費	七○、○○○圓
市街道路工事費	七○、○○○圓
砂防工事費	四七○、○○○圓
合計	一、七九五、○○○圓

그리고 토목사업에 잇서서는본년도의 제일차궁민 구제사업비팔십일만원 시국응급시설비(時局匡救施設費)가 십사만원 합계구십오만원 으로부터삼십오만원의 증액이요사방공사에 잇서서는 본년도의제일차궁민구제사업비 삼십삼만원으로부터 십사만원의 증액을보게되엿다한다

新春酷寒에 凍死者二名

【永興】 본격적치위에들어가련일 령하십오륙도를오르내리든 요지음의혹한에 무색할손새해를 등지고 참혹하게 동사한참사람건을 비저내고말엇다

×

영흥군순내 룡남리(龍南里)에거주하는최래진(崔來珍)(五○)이란로인은 얼마권에 복흥면방천리 (芳川里)에 갓다오는길에 물을건느다가 모진치위에 못이겨무참히동사하엿다고

×

주소불명의 삼십권후된 김교남(金敎男)은 수일권에 용흥강변에잇는 물방아간에서 죽엇다는바 역시 혹한으로 말미암아 죽은듯하며 시체를차저갈임자가 나서지안어서 면에서가매장을하엿다고한다

雲峴宮의봄

琴童 作 / 靑山 畵

廿二의五

김문에서도 이밤 또다시 중대한 회의가 열렸다 이미홍선대 도령이 보위에 오른 이상에는 거기대한 대책을강구코저 다시 긴급한 회의가 열린것이엇다

『한가지 잇습니다』

무거운 눈을 치뜨며 이런케 말한 사람은 김병기엇다

『아직 한가지의 길 ─ 나라에는 두 임군을 둘수가 업스니까 흥선군은 당연히 신위(臣位)에 두지 안흘수가업겟습니다. 지금 보건대 만조 백관이며 자사 녹사에 이르기까지 모도 흥선군에게 심복을 할사람은 한사람도 업습니다。그러니깐 흥선군을 신위에만 두게 될것가트면그다지 무서울 일도 업슬듯로 생각합니다』

병긔는 어듸까지든지 흥선을멀리하기를 주장하엿다。여기 대하여 병학이 자긔의 의견을 말하엿다 ─

『홍선군은 본시 현문파의 교제가 적고 매일 사괴인다는 친구가 대개는 시정의 부랑자들이매 홍선군이 어떤 권세를 잡는다 해도 그권세를 그냥 보권하기 위해서 혹은 우리 一문의 편으로 가담하지는 안흘넌지오?더구나 대왕대비권께는 가까운 친척이라고는 조성하 조녕하 그박 한두사람 박게는업스니깐 인제부터라도 홍선군과 사괴이기만 하면 혹은 홍선군은 우리들의 사람이 될지도 알수업습니다』

의론은 여러가지로 이러낫다。어떤 사람은、홍선과 다시 절탁을 하자고 주장하엿다。어떤 사람은、홍선으로 하여금 단지 임군의 생친으로서의 위엄을 보권할만한명목을 주고 운현궁에는 홍마목(紅馬木)을 세워서 그출입의 자유를 금하고 一체로 정사에는 간섭치 못하도록 하자고 주장하엿다

이런 두가지의 의견을 륵묵이 듯고 안젓든 하옥은、머리로는 아까나제 신왕을봉영하려 홍선대에를 차즌때의 일을 다시 그려보앗다。현의정인하옥 자긔가、허리를굽히고 국왕의 생친으로서의 홍선에게 경의를 표할때에、흥선은、오연이 다만한마듸、『수고하오』 할뿐이엇다。그 말투 그태도는 웃사람이 아랫사람에게 대하여 하는 태도에 틀림이 업섯다。뿐더러 그때 흥선의 미간(眉間)에 나타나 잇든사람을 사람으로 보지안는 기색 ─ 아직것의 홍선으로 미루어서 하옥이 그때 그말을 권하면 허둥지둥 두서를 차리지 못할줄로만 알엇드니、홍선의 그날의 태도는 가장 당연한 일을 맛난듯이、조금도 낭패하는 긔색이 업시、소변을 부르러 뜰로 다려섯다。

이때부터 하옥의 마음에 어지럽게 하는 한가지의 문제가 생겻다。그것은 다른것이 아니라 홍선의 二중인격이엇다。아직것 비굴한 우슴을 얼굴에 띄어 가지고 기신기신 권문들을 차저 다니든 것은 단지 홍선의 보호책이 아니엇든가? 이번에 홍선대에 떠러진 행운은 그것이 우연한 일이 아니오 그새 十여년간을 세밀한 주의아래 계획하고 진행시킨든 일의 오늘날의 성공이 아닐가? 더구나 리하권 역모사건이라 하는것도 무론 구체적으로 비저내기는 자긔네 一문에서 한 노릇이지만 그루부터 二三일권에 홍선이 하옥을 차저서 이런말 저런말을 하다가

『권하 천추하시는 날에는아마 대개 리도정이 보위에오르게 되겟지오?』

이런 한마듸를 던저서、그것때문에 위혐을 밧고 자긔네는 물야를야 리하권역모사건이라는것을 비저 내엿다。그것이 우연한 암합이면 모르지만 그것 역시 홍선의 세밀한 계획의 일단이라 할진대、그추단력 그지력 그동찰력은 사람으로서 능히 추측하기 힘들도록 놀라운 인물이다。

이런것을 생각하고 오늘날의 홍선의 행운을 볼때에、하옥은 그것이 단지 우연한일로 볼수가 업섯다。그러고 우연한 일로 볼수가 업느니만치、가슴이서늘하고 치가 떨렷다。

KB—40

補血强壯劑 부루도ー제

BLUTOSE

各帝國大學病院指定常備藥

食慾增進 萬物이蘇生하는 新春한겨울에 毀損된 榮養을 補充改善함에 잇서서는 只今이絶好期다 即榮養의手段에依하야 生活機能을 自由로 矯正助長改變합도 動物試驗에서 確立되여잇다 體蛋白의消耗에는 반드시蛋白質의 養素로補充치안으면 안되는 故로食物에서 蛋白質의量을 一定에서 減少할수는업다 萬若必要量以下를 攝取할때에는 肝臟에 貯置하야잇는 蛋白을 第一에消耗하고따라서 生命에影響이업는 筋肉을消費하야 이것을補充하는것이다 故로이러할때 人體肝臟中의重要成分과 同一의集成을有하는『부루도ー제』를 服用하야 筋肉의消耗를防止하고 體重을增加하야 更히新生血液에依하는榮養의 改善에 邁進함은 新春健康恢復에不可缺한方法이다。

補血强壯增進劑	單味 부루도ー제	小瓶 二、○○	大瓶 三、二○
神經性疾患特效劑	아루젼 부루도ー제	小瓶 二、三○	大瓶 三、七○
腺病疾特效補血强壯劑	요ー도 부루도ー제	小瓶 二、三○	大瓶 三、七○
健胃補血强壯劑	기나 부루도ー제	小瓶 二、三○	大瓶 三、七○
呼吸器系疾患特效劑	구아야코ー루 부루도ー제	小瓶 二、六○	大瓶 四、三○

活動의源泉 (小冊子) 申込次第無代進呈

發賣元 大阪道修町 株式會社 藤澤友吉商店 京城支店、京城西小門町

世界一週記 (本社專載)

貧弱한英國議院

議場의小規模에落膽

【十九】 李順鐸 記

어라파엘館에는 어린學生들과 勞働者風의人物들이 가득드러와서 模寫를專轉하면서 고개짓을하는데는 奇感이난다。이러한完全한設備를해놋코 아참부터저녁까지 無料로萬民에게公開하대서 人類文化發達에의貢獻이 그얼마나클고。

國立美術 館。 이것은巴里의「루-불」美術館과並稱하는 世界屈指의大美術館이다。이는 千八百二十三年에 倫敦의一商人「안거스타인」의 所藏한三十八枚의繪畫를 氏의死後 그遺族을두려위한 民間美術愛好者가 運動하야 政府로하야금 五萬七千磅에 이를買入케해서 이를基礎삼어서 創設된것이라는데 過去百年間에 名畫를이대지만히 모여노은데는 놀래지안을수가업다。그特徵은 各世紀別로伊太利派 和蘭派 佛蘭西派 西班牙派 獨逸派 英國派로 各室에分類陳列한데잇다。

그繪畫가 모도다貴重하고 모도다보기에훌륭하지마는 特히 第二十六室에잇는「라파엘」의「안시데이·마돈나」라는 處女와兒孩는 千八百八十五年에 時價七萬磅으로買入햇다는대는놀냇다 이畫는同美術館의가장貴重한傑作의一이오 同時에「라파엘」의畫로는世上에잇는것中 가장完全한畫라고한다 이美術館은 可及的公衆의利用을希望하며 民衆에게 美術에對한理解를주기爲하야 一週數三次 各繪畫에對한

無料通俗 講話가 잇다 이날에는 說明을듯고저 老少男女 內外國人이 빽빽이드러온다 무엇이라고무엇이라고하나 우리는 아무리해도 잘알수업더라。나는西五次가본일이잇는대 언제든지갈때마다未來의大畫伯을꿈꾸는 男女의畫家들이 自己의조아하는그림압에서 붓대를움직이는것을보앗다 그네들의趣味와熱心에도 놀내거니와 이繪畫館의貢獻의큰데도놀냇다 이美術館은 東족으로드러가면 連한집으로

國立人物 寫眞館이잇다 이안에는 近古以後의英國이産出한 英雄豪傑과 偉人傑士는 누구든지 或은肖像으로 或은寫眞으로 或은彫刻으로 陳列되여잇다「아담·스미스」「밀」「책스피아」「밀톤」「베콘」「홉스」「넬손」「웰링톤」「크롬웰」「피트」「리빙스톤」「스탄레」「와트」「스틔분손」等 적어도英國史上에 外國사람으로는알만한人物은 누구든지잇다 이에는簡單한人物의歷史가써잇서서' 보는사람에게

無形한敎 訓을식혀주며 英國民에게는 自慢한마음을너어준다 나는 「엇지이런사람들을아느냐」고뭇는다「알지는못하지마는 왓다가 紀念으로산다」고한숙 웃는다 自己네가 東洋의人物을 모른마는 우리가 英國의人物을모르는것은 아는듯하더라

◇

倫敦의中央 「웨스트민스터」에 一大壯觀인 「고식」式石造의大英帝國

議事堂이 잇다。이偉大한外觀에는 누구든지 놀나지아니할사람이업스리라。그리하야 世界에君臨하는 英國의政治 世界에冠하는 英國의憲政 그外觀만가지고도 우리나올만하다고 一應首肯할것이다。그러나 한번 이안에드러가서 上下兩院의議場을보면 누구든지 그小規模인데는 落膽하지아니리업슬것이다。上院이나 下院의議場이 엇지나 狹少하든지 하도엄청나서 上院보다 오히려좁은 下院에와서 守衛다려 英國에下院議員이 幾人이나되느나한숙 六百十五名이라고한다。그러면

그數交가 이議席에다― 안즐수가잇느냐한즉不常時에는 議員이決코 다!오는法이업고 約三十名으로부터 四十名까지밧게出席하지안음으로 이議席을가지고도 充分하다고한다。그러면 重大한事件이 討議될때에 萬一議員이 다!出席하게되는날이면 엇지하느냐한즉 議席이四百七十六名은안즐수가잇으닛가 그以上出席할理도萬無하거니와 萬一그 以上出席한다면 남어지는 여기저기 선다고 한다。참으로우수운말이다 이議場의모양은 中央의兩側에는 조곰 놉다랏케한便에

議長席 그 압헤演者席反對便에 帝國冠即玉座 그리고 中央에는 書記官席이 議長席을둥지고잇고 이左右에는 斜面으로된議席에 政府黨과反對黨에相對하야 안저게되엿다。

産業

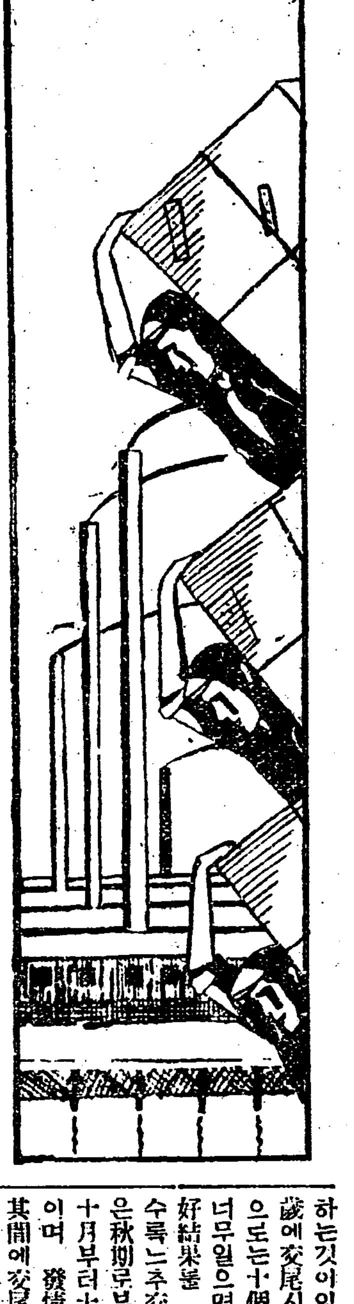

自家用에適合한 乳用山羊飼育法

─(二)─

山羊의利用

山羊이가장만히利用되는것은 乳用이다 山羊의乳는濃厚하고 滋養이豐富하며 消化하기쉬우며 또各種의傳染病에걸림이牛乳에比하야 적음으로 老幼病者等의飮用에 가장適當하고其成分은 人乳에가장近似하며其效果도牛乳의比가안이다 또特筆大書할것은 結核患者가 山羊을飼育함으로 조快하얏다는일이잇다 山羊乳成分中 灰分特히「카르슘」分이多量으로包含(져웃이不消化의傾向은잇스나)되어 이것이病狀을顯著히改善하는것이其一이고 또山羊一、二頭를飼育하면 刈草、運動、搾乳等에依하야 患者自身도適切한運動을하는것이其二다

山羊乳의成分은 水分八〇、九〇 乾酪素四、六〇 脂肪七、六九 糖分五、〇〇 灰分一、八一이며 山羊乳는濃厚함으로幼兒에게먹임에는 適當히稀薄할必要가잇다

山羊의品種

左에乳用種을記錄하면

「자넨」 西班牙西部의「자넨」地方原産으로 가장著名한品種이다 白色無角短毛로 수염(髯)이잇고 咽喉部에肉瘤가 二個잇다 머리(頭)가 그리크지안코 목(頸)이길고 四肢도길다 後部가잘發育하고 乳房의發育도充分하다 牝十三貫가량牡二十貫가량이며 乳量은個體에依하나四──五立斗가량이다

「톡겐부르그」가티 西班牙의原産으로體軀가 健壯하고粗食에도견딘다 體形은「자넨」에 類似하나毛色은黑褐色이다 乳量은前記種과大略同量이나 幾分泌乳期間이짤다

●雜種 前二種의交雜種으로 一般家畜과가티 相當히能率이良好하고 價格이 低廉하다

蕃殖과育成

種牡及種牝은 品種個有의特徵을잘나타내고 健全善良하며 多乳系임이 第一條件이다 牡는元氣가旺盛하고 二歲로부터 六歲가량이 가장조타 牝은外貌가곱고 後部가잘發育하고乳房이크며 性質이溫順한것이조타 山羊은 八、九個月로成熟하는것이잇스나 一歲半乃至二歲에交尾시기는것이조타 一般으로는十個月―滿一歲가량이나 너무일으면 오래乳用山羊으로好結果를 엇기어렵다 故로될수록느추交尾시길것이다 發情은秋期로부터 冬期에 强하니 十月부터十二月間에交尾시길것이며 發情은二三日繼續함으로 其間에交尾를한다 受胎치안는때或은時期를일흔境遇에는 三週間이면또發情한다 姙娠期間은百五十日이니 三月부터五月頃까지에分娩하도록交尾시길것이다 또酷暑를지나좀冷氣가나는八月下旬──九月中에分娩시길수도잇다 그리하면二頭로끈친업시乳를어들수잇다 優良한것은姙娠하여도 二三個月가량은多少搾乳할수잇다

姙畜은 飼養管理를잘할것이다 分娩은사람의손을빌지안코 容易히母畜이새기(子)를핥아乾燥시긴다 初産은一二子 二産以後는二三子를낫는다 初産의一子其以後의二子가普通이다 産後母畜은疲勞함으로 穀粉麩等을물에타서주며 치운때는부드러운깔풀(敷草)를만히줄것이다 새기(子)는곳젖을먹는다 二三日이지나면母畜과함께牧場或은運動場에내노아 運動시기며生後二週間쯤되면 조흔牧草、穀粉을주기始作하야야四──六週間으로斷乳할것이다 營業用에는生後直時母를離居케하고 처음에는 母乳를주고 其後牛乳(或은母乳)로養育할것이다 이때에도亦是一週間後에 牧草穀粉을 주기始作하야 三週間쯤으로斷乳한다 育成中骨粉沈澱燐酸「가르슘」을給與하면 骨格이健壯하게되다 但一匁가량이면조타 食鹽은淸水에다서恒常먹일것이다

葡萄의冬期

凶◇豊◇의◇分◇岐◇點

剪定과肥料 【一】

剪定의必要

剪定은果樹를 栽培하는데가장만히技術이 必要한作業으로 이良不良은 곳收量 品質及樹齡에至大한 關係가잇슴으로當業者는特히이點에 對하야 留意硏究할必要가잇다 이제剪定으로依한 利點을列擧하면

一、樹形을 整頓하야外觀을아름답게한다

二、不必要한 枝를除去하야 樹의各部의 生長을均一케할수잇슴으로肥料를 節約할수잇다

三、樹形을一定한 高度에制止함으로 各種作業에便利하다

四、隔年의 結實을防止하고 每年適當한 收穫을擧한다

五、果實의 品質이良好하여지고收量이만타

六、果實의 成熟을일으게한다

七、病虫害의 潛伏하는곳을 적게함으로도 發生하는일이적다

八、오랫동안 잘結實하고그리쉽살히老衰치안는다

故로 栽培家는 이作業에依하야맛는 利益이자못크나 그러나이는 剪定作業이잘된때이고 若干其時期와 方法을그릇하면 오히려 不測의損害를넘어차라리이를 하지안는便이나은일도업지안타

元來葡萄는蔓生樹임으로 誘引方法換言하면 整枝方法이만타 따라剪定方法도 漸히複雜하나 要컨대整枝法의如何에不關하고 長梢剪定과 短梢剪定과의 二法에區別된다

葡萄는 前年生長한種枝에今春結果枝를生함으로 길게剪定할가 或은짧게或은長短二者를適宜히配合할가는 크게硏究할問題이다 一定한場所에結果枝를保護하려하면 年年新梢로種枝의 更新을하지안으면안되다

剪定의時期

葡萄의剪定時期는 樹力의風土에依하야 幾分早晩이잇스나 十二月上旬頃으로부터翌年一月中旬頃까지를 最適期라할수잇다 너무일은것도不利益하려니와 또너무느즈면 切口에서樹液이流出하야 生育을阻害함으로너무늣는것보다는 일은便이낫다

長梢剪定

長梢剪定은樹가强健하고 發育이旺盛한것에하면 成績이良好하다 豫備枝라고稱하야 種枝의第一잇례서부터明年의種枝가될枝를養成하야두고 每年種枝를交代하는方法이다 種枝는通例七、八節乃至十七八節의이리로剪定하고 其他의各芽를伸長시기여만흔 結果枝를어드려하는方法이다 大陸種의大多數는七八節乃至十二節(二尺乃至三尺) 甲州品種과가튼 것은七八節(三尺乃至四尺)의길이로剪定한다 故로三四尺에一本의種枝를남기도록漸히드물게枝를配置할必要가잇다

冬期剪定에際하야特히注意할點은 芽에接하야枝를切斷치안을것이다 萬若芽에接近한境遇에는 先端의一芽는반드시枯死한다 故로節과節의中間을剪定할것이다 即적어도芽아페五六分枝를남겨두지안으면안되다

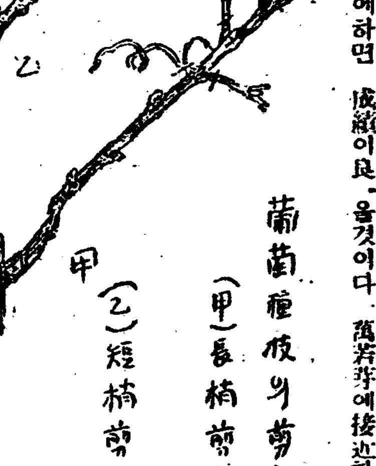

開拓되여가는中央亞細亞

中央亞細亞一帶의 廣漠한荒野가最近勞農政府의 大農經營의惠澤으로 驚異的으로開拓되여나간다 過去에木製農具와野牛에依하야耕作되든 粗放農法은廢棄되고 近代科學의粹를다한뜨랙터와 播種機等의新農機가使用되면서 이荒廢한 中央亞細亞도不遠한將來에는蘇聯邦의穀倉、紡績等의 中心이되리라고한다 이로써 農業의集中的經營이얼마나農業의發展에有効한가를알수잇다 寫眞上은中央亞細亞의荒野를沃土化하기爲하야 活動하는뜨랙터와하나 中은過去原始的農法의一形、下는耕作地로向하는 農軍들과뜨랙터와穀種

朝鮮化學工業

─過去와現在의狀勢─

序言

朝鮮의工業은 現今겨우農業時代에서 工業時代에올마가고잇다고 公言하는이만치 其狀勢를推察하기에 比較的容易하다 往時에는幾分發達하엿섯스나 爾來衰退하야 겨우 機業、金屬、製紙、釀造의小工業에 餘影이남어잇슴에不過하엿다 그러나 今日에이르러서는 空中窒素固定工業、澱粉、세멘트、魚油의硬化、麥酒等뒤니어일어나게되어 朝鮮의化學工業的色彩도 漸次濃度를 加하고잇다

將來의化學工業은 如何한가를考究하기前에 過去에는如何한進路를밟어왓는가를 于先念頭에둘必要가잇다고생각한다이에 朝鮮의總括的이라기보다는 차라리個別로 其記錄을듦도無益치안을터이다

	大正十一年	昭和四年	同五年	同六年	比較(△은減額) 大正十一年昭和六年
陶磁器	[illegible]	[illegible] (含陶器及素燒物)	[illegible]	[illegible]	[illegible]
硝子製品	[illegible]	[illegible]	[illegible]	[illegible]	[illegible]
煉瓦及耐火物	[illegible]	[illegible]	[illegible]	[illegible]	[illegible]
瓦、土管	[illegible]	[illegible]	[illegible]	[illegible]	[illegible]
세멘트製品	[illegible]	[illegible]	[illegible]	[illegible]	[illegible]
石灰	[illegible]	[illegible] (含貝殼灰)	[illegible]	[illegible]	[illegible]
琺瑯鐵器	[illegible]	[illegible]	[illegible]	[illegible]	[illegible]

京畿道

釀造工業을 第一로하고 고무、石炭瓦斯、窯業、製菓、煉炭、燐寸이이에다음간다 主要品의累年別生産額을들면 다음과갓다(單位千圓)

	大正十一年	昭和四年	同五年	同六年	比較
動物油脂	[illegible]	一〇五	八二	八二	△[illegible]
蠟燭	一三三	一五	一〇三	三九	△九四
고무製品	五三	三、九八三	一、四八一	一、四八五	一、四三二
製紙	一、八八六	一六八	八八	一六六	△一、七二〇
製革	[illegible]	[illegible]	九六	[illegible]	[illegible]
骸炭	[illegible]	[illegible]	一三〇	一一五	△二
煉炭	一	三五七	二一〇	三三三	三三二
石炭瓦斯	四四〇	六九九	六三一	六八〇	二四〇
酒類	六、八六三	九、九八五	八、一八二	八、八五三	[illegible]
醬油	一、〇六八	一、〇五六	一、三四〇	一、四一六	[illegible]
味噌	[illegible]	五九九	五五一	六七六	[illegible]
食酢	[illegible]	二二	七六	五二	[illegible]
淸凉飮料水	七七	一〇三	一七三	一三〇	[illegible]
燐寸	[illegible]	[illegible]	[illegible]	[illegible]	[illegible]
漆器	[illegible]	[illegible]	[illegible]	[illegible]	[illegible]
化學工業産額累計	[illegible]	[illegible]	[illegible]	[illegible]	[illegible]
總工産額	[illegible]	[illegible]	[illegible]	[illegible]	[illegible]
總工産額에對한百分率	[illegible]	[illegible]	[illegible]	[illegible]	[illegible]

生産增加는釀造(淸酒一、五四八千圓、燒酒一、八三六千圓、藥酒二、一五五千圓)을筆頭로 고무、煉炭이이에다음가고 激減을 示한것은 製紙、窯業、製品、蠟燭이다、永登浦의朝鮮麥酒와昭和麒麟麥酒工場이機業을 開始하면 朝鮮內麥酒生産은 二十萬石豫定으로 이에要하는 原料麥、홉프메론은 京畿、忠北、慶南、全南에서 試作하기로되여잇슴으로 釀造工業은一層躍進하게될터이다

地方産業消息

兼二浦製鐵不遠操業

【兼二浦】 昨年來의懸案中이든日本製鐵學리確立의 方針이的下에着着 其實現을進行코잇든 製鐵合同問題는 去十二日閣議에서 中島商相의報告에依하야 드듸여 最後的解決을마치고 此에第一次合同에依한 民間七社를綜合하는 日本製鐵株式會社는 旭日昇天의勢로一齊히 來二月一日부터 業務를開始決定되엿는데 兼二浦製鐵도 자못一月一日부터 實行할決定이라고한다

針線工場新設豫定

【兼二浦】 新製鐵合同會社로 組織될兼二浦製鐵所 에서는昨秋以來閉鎖에 못처든各工場을 復活식혀다함은 旣報한바어니와 仄聞한바에依하면 同製鐵所의製鋼工場에는 來春을期하야針線工場을 新設하리라는데前記針線工場은 朝鮮最初의工場이니만큼同工場의 實現은各方面에多大한衝動을주리라한다

兼二浦製鐵役員更迭

【兼二浦】 新製鐵合同會社組織으로兼二浦製鐵所의役員更迭은新會社事務一段落後斷行하리라는데兼二浦製鐵의更迭도來六月頃에야斷行하리라하며主로移動은幹部級에잇다한다

三菱製鐵慰勞金打診

【兼二浦】 二月一日부터開業될新製鐵合同會社의 組織으로解散될三菱製鐵株式會社의慰勞金은 仄聞한바에依하면總額約一百三十萬圓가량이라는데大部分은重役級에 차지할것은勿論其他一般社員配當後에남어지로從業勞働者에게 若干配給하리라는바 前記勞働者(各地工場을包含)들의 所得은 一割도못될것이라하나 그래도얼마가량이라도配與될것을 밋는兼二浦製鐵所의 職工들은三月頃에야配當될解散慰勞金을 지금부터鶴首苦待中이라한다

棉花廢物에서 製紙에遂成功

朝鮮의 棉花增産大計劃에作하야 莖其他의 廢物利用의途에對하야 벌서부터 硏究資料로삼고잇든바 總督府中央試驗所에서는日本에서 逐年原料不足으로 難境에잇는 和紙原料로硏究中이지음 各種和紙製造에成功하야 훌륭한原料로 製紙界에進出하기로되엿다 입때까지 處置에困難하든 棉花의 廢物은이로 更生策을發見하야 棉花增産計劃과함께 一石二鳥의 大成功을보게될터인데 同試驗所에서는 試製品數種을 總督總監에게提示하야 製紙事業擴張에要하는 所要經費를要求하려고 目下製紙部를督勵하야 準備中이다 事業이開始되는때에는 現在約二億斤의 棉花生産에伴한 廢材四億斤에서 將來四億五千萬斤增産計劃에依한 約九億斤의 廢材는모다 和紙原料로 一寸分도남기지안코 使用되여 和紙材料難時代에서一擧에材料豐富時代를 現出하야數百萬斤의和紙生産은疑心업는일이며 半島産業界에一曙光을擲來하리라고注目된다

經濟뉴스

舊年末賣出開否 役員會에서協議

京城百貨店聯合協會에서는二十二日午後一時부터役員會를열고 舊年末賣出開否에對하야協議할터이다

夕刊後의市況 十九日

朝取短期

	後引	高値	低値
朝取	六九九〇	六九九〇	六九九〇
朝新	三四四〇	三四四〇	三四四〇
鐘新	一三六九〇	一三七三〇	一三六九五
大新	一一七三〇	一一七五〇	一一七〇〇
東新	一三二六〇	一三二八〇	一三二六〇
日証	一一八〇〇	一一八六〇	一一八〇〇
日新	一六八五〇	一六八五〇	一六八五〇
帝人	九九五〇	九九五〇	九九〇〇
日礦	四六〇〇	四六二〇	四六〇〇
日魯	二七七〇	二七七〇	二七七〇
満新	[illegible]	[illegible]	[illegible]
日毛	一三二〇〇	一三二〇〇	一三二〇〇
安取			
拓新		一一四〇	一一四〇
朝信			

東京短期

	後引	高値	低値
東新	一七九六	一七九三〇	一七九一〇

大阪短期

	後引	高値	低値
大新	一三六六〇	一三七四〇	一三六五〇
帝人	一六八七〇	一六八八〇	一六七四〇
日産	一〇〇〇〇	一〇〇八〇	九九六〇

大阪短期氣配

大新	一二六五〇 (一〇〇低)
鐘新	一三三八〇 (三〇〇低)
日産	一二七五〇 (五〇〇低)
東新	一七一八〇 不變

橫濱生糸後引

當限 五七六〇〇 先限 五八一〇〇

林巨正傳 (300)

洪碧初 作
安碩柱 畫

리봉학(三의八)

봉학이가 내아 뜰우에 올라설때 계향이가 마루끄테나와서 맞섯다

「왜 올르거야」

「잠간 방으로 들어가세요」

「할말잇거든 여긔서하게」

「조용히 할말씀이잇세요」

「조용이할말이 무어야」

하고 봉학이가 마루로 올라왓다 봉학이와 계향이가방에 들어와서 단둘이 마주안진뒤 봉학이가 다시

「조용이할말이 무어야」

하고 물으니 계향이는

「무에 그러케 급하세요」

하고 상글상글 우섯다

「재미나는 이야기를 듯다말구 들어왓서」

「무슨이야기가 그러케 재미나서요」

「이야기를 가치듯구시픈가」

「아니요 그런데 오늘밤에 동헌에서 손님하고 가치주무실랍니까」

「그래 그건 왜 뭇나」

하고 봉학이가 물끄럼이 계향이의얼굴을 바라보다가 계향이의손을 잡아달리며 귀속말로

「손님만 동헌에서 재우구 나는 들어와자까」

하고 싱글싱글 우섯다

「점잔치안케」

하고 계향이가 얼른 손을 빼어가지고 따로안저서

「정한사처하나를 치우고 손님을 나가주무시게하면 엇더까요」

하고 물으니 봉학이가

「왜 그래」

하고 괴상히녀기는 긔색을 보이엇다

「글세말이에요」

「글세말이라니 그러케 해야 조흘일이잇나」

「내소견엔 그러케햇스면 조흘것가태요」

「엇재서」

「패랭이쓴 손님을 동헌에서 재우면 뒤에 말썽이 업슬까요」

「말썽이 무슨말썽이야」

「관가동헌은 사사집과 달러서 백정의아들을 재울때가 못되지안하요」

「별 우순소리를 다하네」

「목사가 알면 탈이 엇슬까보아 걱정이에요」

「목사가 지금 나하구 무슨 상관이잇서서 걱정인가」

「관속이나 백성 들의 입도 무섭지요」

「잇다 흘데업는걱정 되우하네」

하고 봉학이가 증을내니

「소견이 올치안커든 올치안타고 말슴하시면 고만이지 요까지 내실꺼 무어잇세요」

하고 계향이도 새촘하얏다 봉학이가 잠간동안 말이업시 안젓다가

「내가 백정의자식을보구 형님형님하는것이 맘에 창피한가」

하고 계향이의대답을 기다리지안코 곳 뒤를니어서

「사람이 그래선 못쓰네」

하고 타닐르듯 말하얏다

「내야 창피할것이 무에요」

「자네가 아이쩍부터 형님동생하구지내든 동무가잇다구하세 그동무가 시집을 잘가서 숙부인이나 정부인을 바친뒤에 자네가 차저갓든데 자네를 기생이라구 소대하면 자네맘에 엇더켓나 괘씸할테지 아무리 염냥을 보는세상이라두 사람이 그 동무가터서야 쓰겟나 터구나 사내대장부가」

「네 잘알앗세요」

「잘 알엇거든 밤참으루 술상이나 잘차려내보내게」

하고 봉학이는 넘어섯다

봉학이가 동헌에 나온뒤에 중간끈친 꺽정이의이야기를다시듯기시작하얏다 돌석이가량반의집 비부노릇하다가 량반의행랑출입하는버릇을 가르치랴고 량반니마와 기집눈짜위에 자자해준이야기를 듯고봉학이는 한동안 허리를잡고웃고나서

「돌석이가 황주서 살인한이야기나 마저 들읍시다」

하고 꺽정이의 이야기를재촉하얏다 호랑이잡고 경천역말서 역졸노릇하고 기집사단으로 살인하고 봉산와서 잡혀가친 돌석이 이야기와 사위취재보이고 득배잘하고장교다니고 유복이와돌여짜고돌석이를 빼어노코 그엉겁로 귀양온 천왕동이 이야기가뒤범벅이 되어서 이야기를 잘알아듯는 봉학이로도 녀해재처못지안호면 돌석이 이야긴지 천왕동여 여야긴지를알수업슬때가만햇다

謹賀新年

土木建築請負 金網鑛力工作所 主任 趙斗溶
三成研究所製作部後援 京城府卅橋町一八二 電光二一四九番

京城東大門市場 製藥卸商 咸聖煥製藥商會 主 咸聖煥 (電話光二五二二番) 支店南大門市場

諸機械 精米機 鑛山機械 煉炭機 ゴム機 ロール丸機 製紙一式 農業機物 東生鐵工所 李相根 京城府古市町十四 電話本局六四三番

圖們

滿洲國圖們驛前 鐵道貨物取扱 一般運送業 ㊀東一運送部 主任 全昌根 電話一〇七番

滿洲國圖們市 食料雜貨 丸申商會 主 申奉哲 電話一三五

滿洲國圖們市 主 金麗淑 電話一七番

滿洲國圖們市 朝鮮人民會大倉土木株式會社 囑託醫 中央醫院 醫師 金永燦 電話十五番

熙川

熙川邑內 親切叮嚀 第一旅館 金祥治

熙川郡新豐面 柔院鎭金融組合 職員一同

寧邊香山旅館 金白牛

淸安

忠北線淸安驛前 鑛業家 崔壽永

槐山警察署職員一同

密陽

密陽郡初同面德山里 初同金鑛 鑛主 金晟允

密陽郡府北面[illegible]里 安秉奇

群山

全北沃溝 海宗殿後援會一同